

Kortlægning

Kommunernes arbejde med implementering af Sundhedsstyrelsens forebyggelsespakker. 2013

● ● ●
Teresa Friis-Holmberg, Anne Illemann Christensen,
Line Zinckernagel, Lars Skytte Petersen og
Morten Hulvej Rod



Kortlægning. Kommunernes arbejde med implementering af Sundhedsstyrelsens forebyggelsespakker. 2013.

Af Teresa Friis-Holmberg, Anne Illemann Christensen, Line Zinckernagel, Lars Skytte Petersen og Morten Hulvej Rod.

Rapporten er udgivet af Center for Interventionsforskning, Statens Institut for Folkesundhed, Syddansk Universitet, i samarbejde med Center for Forebyggelse i Praksis, KL og Sundhedsstyrelsen efter en bevilling fra Ministeriet for Sundhed og Forebyggelse.

Copyright © Center for Interventionsforskning,
Statens Institut for Folkesundhed, Syddansk Universitet, København, november 2013.
Centret er støttet af TrykFonden og Kræftens Bekæmpelse

Gengivelse af uddrag, herunder tabeller, figurer og citater, er tilladt mod tydelig gengivelse. Det skal fremgå, at rapporten er udarbejdet af Center for Interventionsforskning, Statens Institut for Folkesundhed, Syddansk Universitet.

Omslag: Hanne Møller, Center for Interventionsforskning, Statens Institut for Folkesundhed, SDU
Forsidebillede: Colourbox.dk

Rapporten kan downloades på www.si-folkesundhed.dk og www.interventionsforskning.dk under udgivelser/publikationer

Elektronisk ISBN: 978-87-7899-258-1



Forord

Denne rapport beskriver resultaterne fra den første kortlægning af kommunernes arbejde med implementeringen af anbefalingerne i Sundhedsstyrelsens forebyggelsespakker. I alt 96 kommuner har besvaret et spørgeskema, der blev udsendt i juni 2013. Kortlægningen vil blive gentaget i 2015, og vil dermed give værdifuld viden om, hvordan det kommunale arbejde med forebyggelsespakkerne udvikler sig. Det er første gang, den samlede kommunale borgerrettede forebyggelsesindsats belyses så grundigt.

Rapporten kan bruges som et opslagsværk, der beskriver status på nationalt og regionalt niveau. Kommunerne kan også sammenligne deres egen forebyggelsesindsats med resultaterne i kortlægningen.

Kortlægningen viser, at kommunerne vurderer forebyggelsespakkerne positivt, og at de er kommet godt i gang med arbejdet. Størstedelen af kommunerne har enten helt eller delvist sammenholdt egen indsats i kommunen på baggrund af anbefalingerne i forebyggelsespakkerne og har en intention om, at kommunens indsats skal leve op til anbefalingerne i pakkerne. Der er stor variation i vurderingen af, i hvilken grad indsatsen på nuværende tidspunkt lever op til anbefalingerne. Kortlægningen er derfor også med til at synliggøre, hvor der kan være brug for fokus fremover for at sikre en mere ensartet forebyggelsesindsats af høj kvalitet.

Kortlægningen er gennemført af Center for Interventionsforskning ved Statens Institut for Folkesundhed, Syddansk Universitet og spørgeskemaet er udviklet i samarbejde med Sundhedsstyrelsen og Center for Forebyggelse i Praksis i KL. Rapporten er udarbejdet af en projektgruppe bestående af forsker Teresa Friis-Holmberg, ph.d.-studerende Anne Illemann Christensen, videnskabelig assistent Line Zinckernagel, chefkonsulent Lars Skytte Petersen og forskningsleder Morten Hulvej Rod. En særlig tak skal rettes til kortlægningens svarkommuner, der velvilligt har taget sig tid til at besvare spørgeskemaet. Undersøgelsen er finansieret af Ministeriet for Sundhed og Forebyggelse.

København, november 2013

Venlig hilsen

Jette Jul Bruun
Formand for styregruppen,
Center for Forebyggelse i praksis
Enhedschef
Forebyggelse og Borgernære sundhedstilbud
Sundhedsstyrelsen

Christian Harsløf
Næstformand for styregruppen,
Center for Forebyggelse i praksis
Kontorchef
Social og Sundhed
KL

Morten Grønbæk
Direktør
Statens Institut for Folkesundhed
Syddansk Universitet





Indholdsfortegnelse

1. Baggrund, formål og metode	5
1.1 Baggrund	5
1.2 Spørgeskema og data	6
1.3 Læsevejledning	7
2. Arbejdet med forebyggelsespakkerne i kommunerne	9
2.1 Kendskab til og indtryk af forebyggelsespakkerne	9
2.2 Organisering af arbejdet med forebyggelsespakkerne	12
2.3 Kommunernes kortlægning af egne indsatser og implementeringsstrategi	15
3. Implementering af indsatser rettet mod kommunernes egne institutioner og medarbejdere	21
4. Forebyggelsespakken om mad og måltider	25
5. Forebyggelsespakken om fysisk aktivitet	29
6. Forebyggelsespakken om hygiejne	33
7. Forebyggelsespakken om solbeskyttelse	35
8. Forebyggelsespakken om indeklima i skoler	37
9. Forebyggelsespakken om seksuel sundhed	39
10. Forebyggelsespakken om mental sundhed	41
11. Forebyggelsespakken om tobak	45
12. Forebyggelsespakken om alkohol	49
Bilag 1. Tabeller med kommuner opdelt på nationalt og regionalt niveau	53
Bilag 2. Spørgeskema udsendt til kommunerne	101





1. Baggrund, formål og metode

1.1 Baggrund

Sundhedsstyrelsens forebyggelsespakker

Sundhedsstyrelsen har i 2012¹ udsendt ni forebyggelsespakker inden for temaer, hvor der især er potentiale for at forbedre folkesundheden og reducere ulighed i sundhed. Formålet med forebyggelsespakkerne er at bidrage til at styrke folkesundheden gennem en kommunal forebyggelses- og sundhedsfremmeindsats af høj kvalitet. Alle forebyggelsespakkerne er udarbejdet på baggrund af den aktuelt bedste viden, der findes, i forhold til at skabe en systematisk og effektiv forebyggelsesindsats. Denne viden er indhentet fra systematiske reviews, videnskabelige undersøgelser, ekspertskøn og praksisbaserede erfaringer.

Forebyggelsespakker udgivet i juni 2012:

Seksuel Sundhed	Alkohol	Fysisk aktivitet
Mental sundhed	Tobak	

Forebyggelsespakker udgivet i november 2012:

Mad og måltider	Hygiejne	Solbeskyttelse
Indeklima i skoler		

Forebyggelsespakkerne indeholder konkrete anbefalinger, der skal bidrage til, at kommunerne på et kvalificeret grundlag kan prioritere indsatser og bruge ressourcerne der, hvor der er viden om, hvad der virker. Det er ikke et krav, at forebyggelsespakkerne skal implementeres i kommunerne, og det er således frivilligt, hvorvidt kommunerne implementerer anbefalingerne. I hver af forebyggelsespakkerne indgår anbefalinger på to niveauer: et grundniveau (grundlæggende forebyggelsesindsatser, der på kort sigt kan styrke kvaliteten af forebyggelsesarbejdet) og et udviklingsniveau (indsatser, der kan videreudvikle forebyggelsesindsatsen på længere sigt) og inden for fire typer af indsatser: rammer, tilbud, informationsindsatser og undervisning samt tidlig opsporing.

Center for Forebyggelse i praksis

I 2013 blev Center for Forebyggelse i praksis etableret i KL efter bevilling fra Ministeriet for Sundhed og Forebyggelse. Centeret har til formål at hjælpe kommunerne med implementeringen af forebyggelsespakkerne i perioden 2013-15. Centeret skal bidrage til, at flere kommuner implementerer og forankrer forebyggelsespakkerne, således at der skabes større ensartethed og højere kvalitet i kommunernes samlede sundhedsfremme- og forebyggelsesindsats. Centeret understøtter kommunernes implementering ved at afholde temadage, ved at yde rådgivning og samarbejde med andre aktører på forebyggelsesområdet for at skabe synergi i indsatserne. Aktiviteter og erfaringer fra allerede afholdte aktiviteter i Center for Forebyggelse i praksis formidles løbende på centrets hjemmeside (<http://www.kl.dk/forebyggelseipraxis>).

¹ I 2013 blev den tiende forebyggelsespakke om overvægt offentliggjort, og den ellefte pakke om stoffer offentliggøres d. 19. december 2013.



Kortlægning af implementering af forebyggelsespakkerne

Sideløbende med arbejdet i Center for Forebyggelse i Praksis skal Center for Interventionsforskning ved Statens Institut for Folkesundhed, Syddansk Universitet, monitorere kommunernes arbejde med implementering af forebyggelsespakkerne.

I denne rapport præsenteres resultaterne fra den første kortlægning, der gennemføres i alle landets kommuner over en tre-årig periode (2012-2015). Formålet med nærværende rapport er således at beskrive forebyggelsespakkernes implementering i landets kommuner i perioden, hvor forebyggelsespakkerne blev introduceret. Dette gøres ved at belyse graden af implementering af udvalgte anbefalinger fra forebyggelsespakkerne. Beskrivelsen indeholder desuden opgørelser over kendskab til og indtryk af forebyggelsespakkerne, organisering af arbejdet med forebyggelsespakkerne samt kommunernes kortlægning af egen indsats i forhold til forebyggelsespakkernes anbefalinger. I 2014 udsendes et spørgeskema med fokus på forebyggelsespakkerne om overvægt og stoffer, som er udkommet i 2013, og i 2015 gentages hele kortlægningen for at belyse udviklingen i kommunernes implementering af alle forebyggelsespakker.

1.2 Spørgeskema og data

Spørgeskemaet er udviklet på baggrund af de første ni forebyggelsespakker. Med de mere end 200 anbefalinger i de første ni forebyggelsespakker var der en åbenlys udfordring i at konstruere et spørgeskema, der ikke blev for omfattende. Endvidere er formen på og indholdet af anbefalingerne i forebyggelsespakkerne meget varierende. Nogle anbefalinger er forholdsvis konkrete, hvor det er relativt nemt at vurdere, hvorvidt de er implementerede, for eksempel *"Kommunal tobakspolitik. Kommunen vedtager en kommunal tobakspolitik med egne forpligtende mål"*, mens andre anbefalinger er mere komplekse og indeholder flere elementer, eksempelvis: *"Differentierede alkoholbehandlingstilbud. Kommunen kvalificerer alkoholbehandlingen, så den imødekommer behandlingsbehovet hos borgere med alkoholproblemer på forskellige niveauer og med baggrund i den eksisterende dokumentation for kvalificeret alkoholbehandling. Der arbejdes med differentierede alkoholbehandlingstilbud af høj kvalitet rettet mod: Borgere... etc. [fem grupper af borgere oplistes]"*. I dette tilfælde kan det være meget vanskeligt at vurdere, om anbefalingen er implementeret. Hvor meget skal der til, og hvilke elementer skal være opfyldte? Det er også langt fra givet, at kommunerne (eller medarbejdere inden for den enkelte kommune) opstiller de samme kriterier for, hvornår en anbefaling er implementeret.

Mange kommuner har allerede inden denne første kortlægning gjort et stort arbejde med at sammenholde egen indsats i forhold til forebyggelsespakkernes anbefalinger. I september 2012 foretog KL en spørgeskemaundersøgelse blandt alle kommuner i Danmark, hvor de fandt, at tre ud af fire kommuner på daværende tidspunkt havde sammenholdt deres aktuelle indsats med de første fem² forebyggelsespakker. Flere har taget udgangspunkt i den såkaldte "Trafiklysmodel", hvor der gives en vurdering af, om de enkelte anbefalinger i forebyggelsespakkerne er implementeret i kommunen: ja (grøn), delvist/undervejs (gul) eller nej (rød). Trafiklysmodellen er ikke anvendt som udgangspunkt for spørgeskemaet til denne kortlægning, fordi skemaet i så fald ville blive meget omfattende, og fordi der for en række anbefalinger har været behov for at præcisere spørgsmål og svarkategorier for at kunne få valide svar om implementering.

² De fem offentliggjorte pakker på det tidspunkt: Mental sundhed, Tobak, Alkohol, Fysisk aktivitet og Seksuel Sundhed.



I stedet blev spørgeskemaet til monitoreringen udarbejdet med udgangspunkt i, at der til hver af pakkerne blev udviklet 3–10 spørgsmål på indikatorniveau med cirka fem svarkategorier, der kunne sige noget om graden af implementering af en eller flere anbefalinger. Prioriteringen af spørgsmål/anbefalinger blev foretaget ud fra følgende kriterier: vægtning af de første fem pakker; vægtning af anbefalinger på grundniveau; vægtning af anbefalinger, der kan mindske ulighed i sundhed; variation ift. arena (målgruppe); muligheden for at udvikle meningsfulde spørgsmål og muligheden for at få et generelt overblik over implementeringen af forebyggelsespakkerne. Denne prioritering skete i tæt samarbejde med Sundhedsstyrelsens fagmedarbejdere og øvrige personer, der har stået bag udviklingen af pakkerne. Udarbejdelsen af spørgeskemaet er sket i løbende dialog med Sundhedsstyrelsen og Center for Forebyggelse i Praksis.

Spørgeskemaet blev pilottestet i seks kommuner, opsat i Surveyxact og udsendt per mail til kommunens hovedmail-adresse og til sundhedschefen/-direktøren i kommunen. Til mailen var der vedhæftet et følgebrev samt spørgeskemaet i en pdf. Spørgeskemaet blev udsendt i juni måned, og siden har der været udsendt to remindere til de kommuner, der ikke havde svaret. I alt har 96 ud af 98 kommuner svaret på spørgeskemaet.

Antal svarkommuner opdelt på regioner

Hovedstaden	29
Nordjylland	11
Midtjylland	18
Sjælland	17
Syddanmark	21
I alt	96

1.3 Læsevejledning

Denne rapport er tænkt som et opslagsværk for folk, der har interesse for kommunernes arbejde med den borgerrettede forebyggelse og forebyggelsespakkerne. Kommuner, der har besvaret skemaet, har endvidere mulighed for at sammenligne egne svar med de nationale og regionale tal. Nummerering af figurer og tabeller følger nummereringen af spørgsmålene i spørgeskemaet til kortlægningen (se bilag 2). Rapporten består af 12 kapitler. Første kapitel er en introduktion til rapporten med blandt andet baggrund, lidt om det anvendte spørgeskema og en læsevejledning. I andet kapitel præsenteres resultaterne af de spørgsmål i kortlægningen, der koncentrerer sig omkring kommunernes kendskab til og indtryk af forebyggelsespakkerne, deres organisering af arbejdet med forebyggelsespakkerne, kortlægning af egen indsats i kommunen i forhold til anbefalingerne i forebyggelsespakkerne og endelig, hvorvidt kommunerne har en intention om at leve – og om de allerede lever – op til anbefalingerne på grund- og udviklingsniveau. I kapitel tre præsenteres de resultater fra kortlægningen, der omhandler indsats målrettet kommunen som sundhedsfremmende arbejdsplads, dvs. rettet mod egne kommunale medarbejdere. I kapitel 4–12 præsenteres resultater i forhold til kommunernes implementering af udvalgte anbefalinger til hver af de ni forebyggelsespakker. Til slut er der et bilag, hvor alle tal for samtlige spørgsmål fra kortlægningen opdelt på regionsniveau fremgår, og et bilag, der indeholder spørgeskemaet, som blev udsendt til kommunerne.

Ved ikke

Til hvert spørgsmål i kortlægningen var der mulighed for at svare "ved ikke". Ved nogle af spørgsmålene er der en relativ stor andel af kommunerne, der har svaret "ved ikke". I de figurer, der præsenteres, hvor andelen af "ved ikke" ikke fremgår, vil det stå i teksten, hvis den er særlig stor og kan have betydning for tolkningen af de tal, der præsenteres. Ellers er der mulighed for at aflæse alle



tal i tabellerne i bilaget. Det er ikke muligt at vurdere, hvorfor der er svaret "ved ikke", og det kan dække over mange ting. Det kan fx både være, fordi spørgsmålet er svært at svare på, at det er svært at opgøre eller måske fordi, at den relevante svarperson ikke var til stede i den periode, kommunerne havde mulighed for at besvare skemaet³.

³ Da spørgeskemaet til kortlægningen blev udsendt i sommerferieperioden, kan dette have været et generelt problem.



2. Arbejdet med forebyggelsespakkerne i kommunerne

2.1 Kendskab til og indtryk af forebyggelsespakkerne

I figur 1.1 og 1.2 ses, i hvilken udstrækning kommunerne vurderer, at der er kendskab til forebyggelsespakkerne blandt kommunalpolitikere inden for sundhedsområdet og andre fagområder samt blandt ledere eller planlæggere og konsulenter inden for sundhedsområdet. Der er procentvis flest, der vurderer, at der i høj grad er kendskab til forebyggelsespakkerne blandt planlæggere og konsulenter inden for sundhedsområdet (88 %) efterfulgt af ledere inden for sundhedsområdet (65 %) og kommunalpolitikere inden for sundhedsområdet (35 %).

Figur 1.1 Kommunalpolitikeres kendskab til forebyggelsespakkerne

Andel af kommuner, der vurderer, at der hhv. i høj grad, i nogen grad, i mindre grad eller slet ikke er kendskab til forebyggelsespakkerne blandt kommunalpolitikere inden for sundhedsområdet og andre fagområdet. Procent

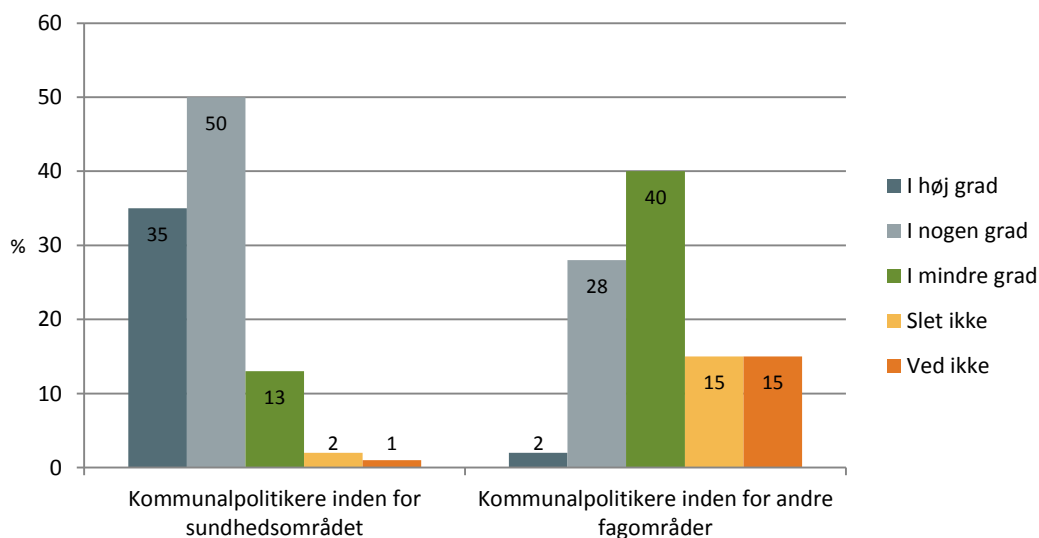

Figur 1.2 Ledere samt sundhedsplanlæggere og konsulenter kendskab til forebyggelsespakkerne

Andel af kommuner, der vurderer, at der hhv. i høj grad, i nogen grad, i mindre grad eller slet ikke er kendskab til forebyggelsespakkerne blandt ledere eller planlæggere og konsulenter inden for sundhedsområdet. Procent

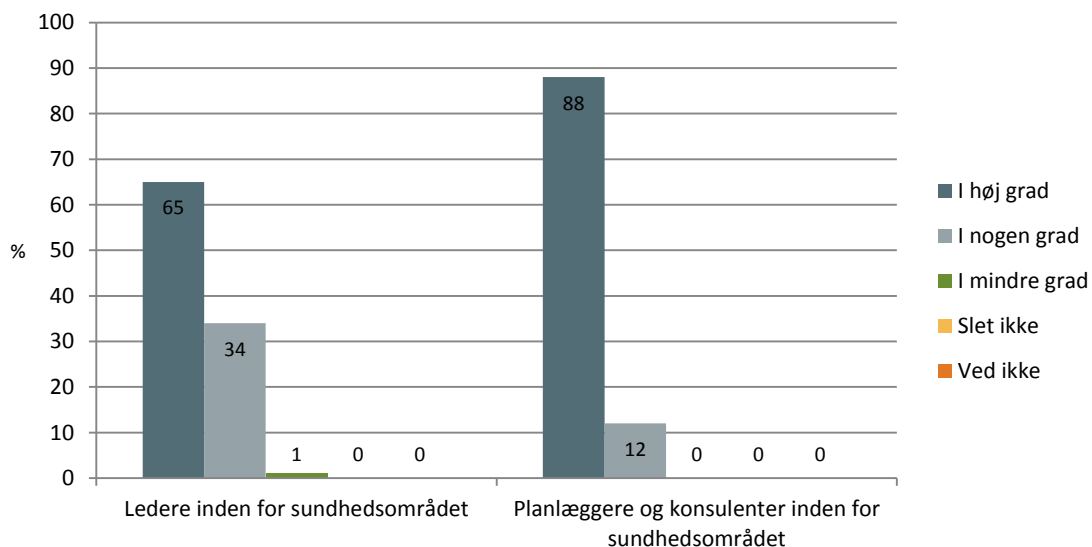



Andelen af kommuner, der vurderer, at der i høj grad er kendskab til forebyggelsespakkerne blandt ledere, planlæggere og konsulenter inden for andre fagområder end sundhed, er størst inden for sundhedsplejen (54 %) og lavest for ledere, planlæggere og konsulenter inden for teknik og miljø (6 %) (figur 2).

Figur 2. Kendskab til forebyggelsespakkerne inden for andre fagområder end sundhed

Andel af kommuner, der vurderer, at der i høj grad er kendskab til forebyggelsespakkerne blandt ledere, planlæggere og konsulenter inden for andre fagområder end sundhed. Procent

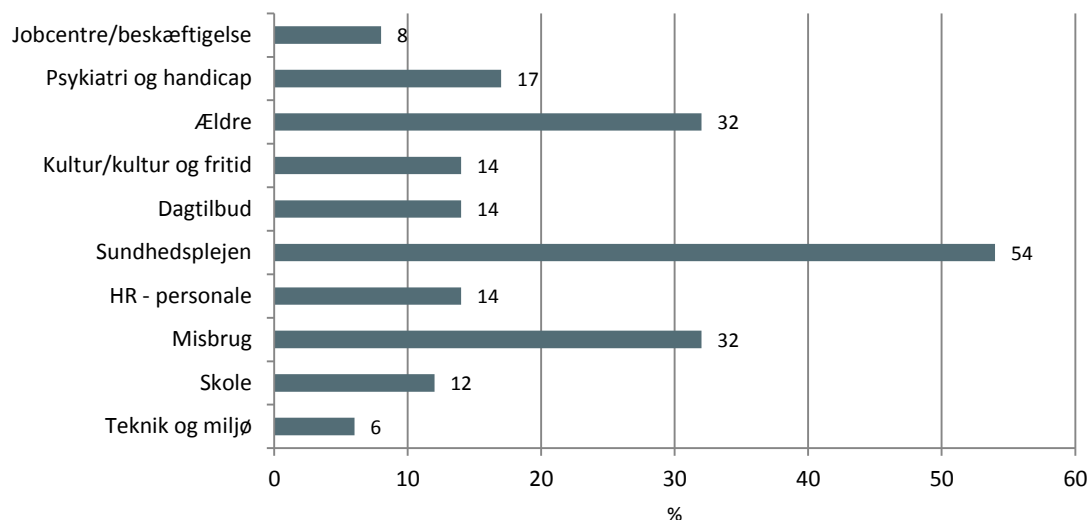

Af figur 3 ses, at kommunerne generelt vurderer, at der er et positivt indtryk af forebyggelsespakkerne blandt ledere, planlæggere og konsulenter inden for sundhedsområdet. I alt 26 % af kommunerne angiver, at det generelle indtryk blandt ledere, planlæggere og konsulenter er meget positivt, mens 58 % vurderer, at det er overvejende positivt.

Figur 3. Indtryk af forebyggelsespakkerne inden for sundhedsområdet

Andel af kommuner, der vurderer, at det generelle indtryk af forebyggelsespakkerne blandt ledere, planlæggere og konsulenter inden for sundhedsområdet er hhv. meget positivt, overvejende positivt, hverken positivt eller negativt, overvejende negativt eller meget negativt. Procent

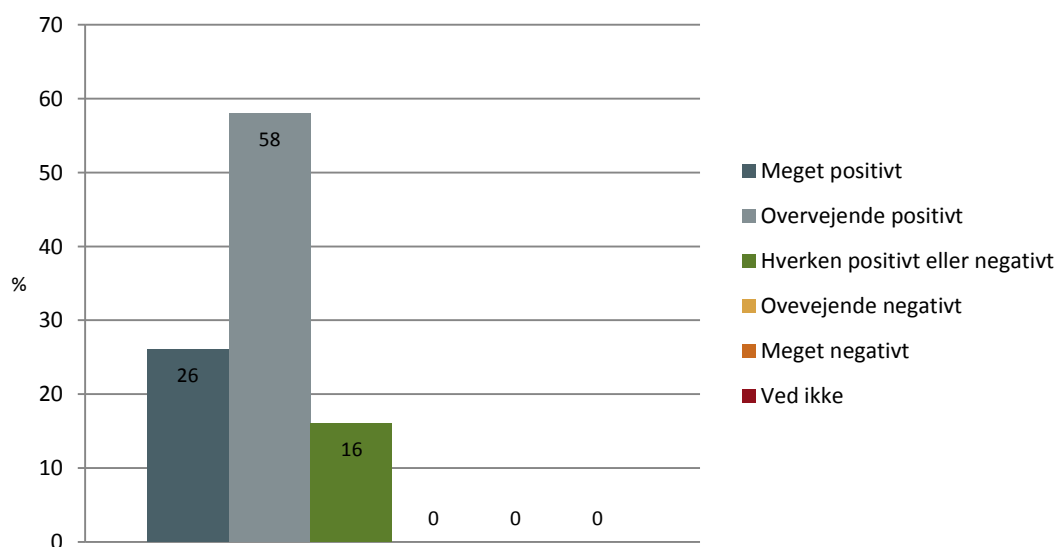



Ligeledes er der en stor andel af kommunerne, der vurderer, at det generelle indtryk af forebyggelsespakkerne er meget positivt eller overvejende positivt blandt ledere, planlæggere og konsulenter inden for sundhedsplejen (79 %) og ældreområdet (69 %) (figur 4).

Figur 4. Indtryk af forebyggelsespakkerne inden for andre fagområder end sundhed

Andel af kommuner, der vurderer, at det generelle indtryk af forebyggelsespakkerne blandt ledere, planlæggere og konsulenter inden for andre fagområder er meget positivt eller overvejende positivt. Procent

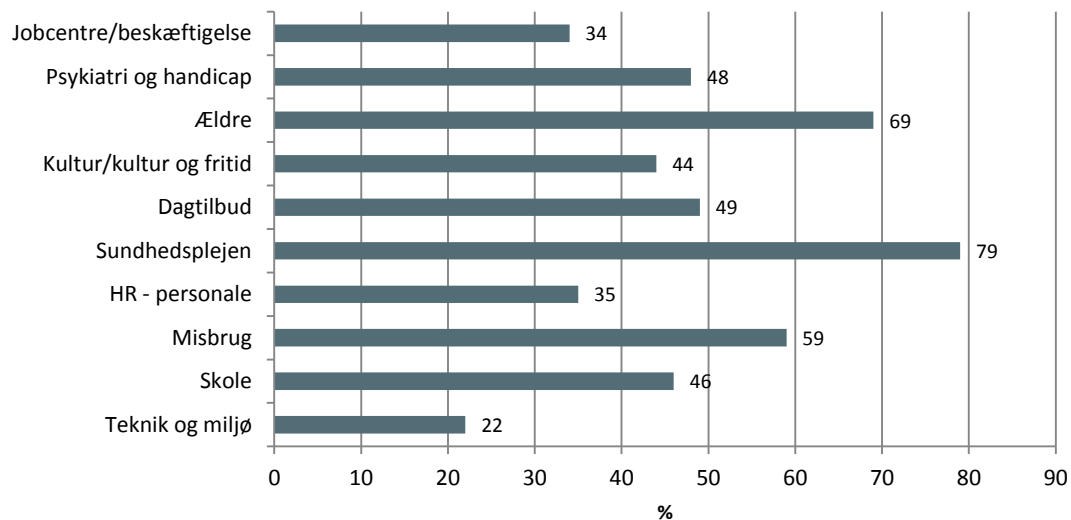

I alt 38 % af kommunerne angiver, at forebyggelsespakkerne i høj grad kan være med til at øge kvaliteten af den borgerrettede forebyggelsesindsats i kommunen. En større andel, 53 %, angiver, at forebyggelsespakkerne i nogen grad kan være med til at øge kvaliteten i den borgerrettede forebyggelsesindsats i kommunen. Derimod er der 7 % af kommunerne, der angiver, at forebyggelsespakkerne i mindre grad kan være med til at øge kvaliteten af den borgerrettede forebyggelsesindsats i kommunen.

Figur 5. Øget kvalitet i den borgerrettede indsats

Andel af kommuner, der hhv. i høj grad, i nogen grad, i mindre grad eller slet ikke vurderer, at forebyggelsespakkerne kan være med til at øge kvaliteten i den borgerrettede forebyggelsesindsats i kommunen. Procent

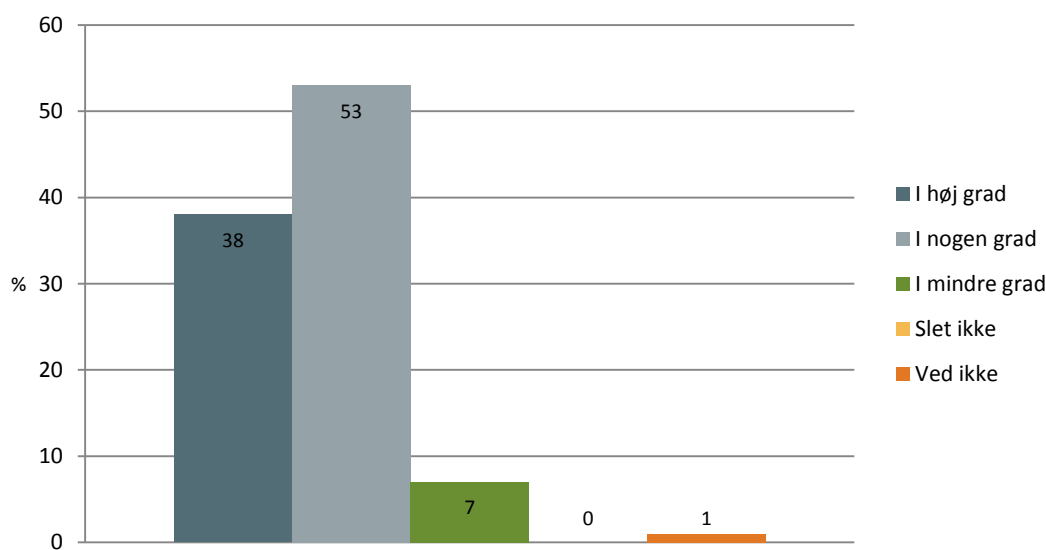



2.2 Organisering af arbejdet med forebyggelsespakkerne

Af figur 6 ses, at der i 79 % af kommunerne er klarhed over, hvor ansvaret for implementering af forebyggelsespakkernes anbefalinger er placeret.

Tabel 6. Ansvar for implementering

Andel af kommuner, hvor der er klarhed over, hvor ansvaret for implementering af forebyggelsespakkernes anbefalinger er placeret. Procent

	Alle
Ja	79
Nej	19
Ved ikke	2
I alt	100
Antal svarkommuner	94

I alt 15 % af kommunerne angiver, at der i høj grad er et tilfredsstillende samarbejde på tværs af fagområder til at understøtte implementering af forebyggelsespakkernes anbefalinger. Derimod er der 5 %, der angiver, at der slet ikke er tilfredsstillende samarbejde (figur 7).

Figur 7. Tilfredsstillende samarbejde på tværs af fagområder

Andel af kommuner, der vurderer, at der hhv. i høj grad, i nogen grad, i mindre grad eller slet ikke er tilfredsstillende samarbejde på tværs af fagområderne til at understøtte implementering af forebyggelsespakkernes anbefalinger. Procent

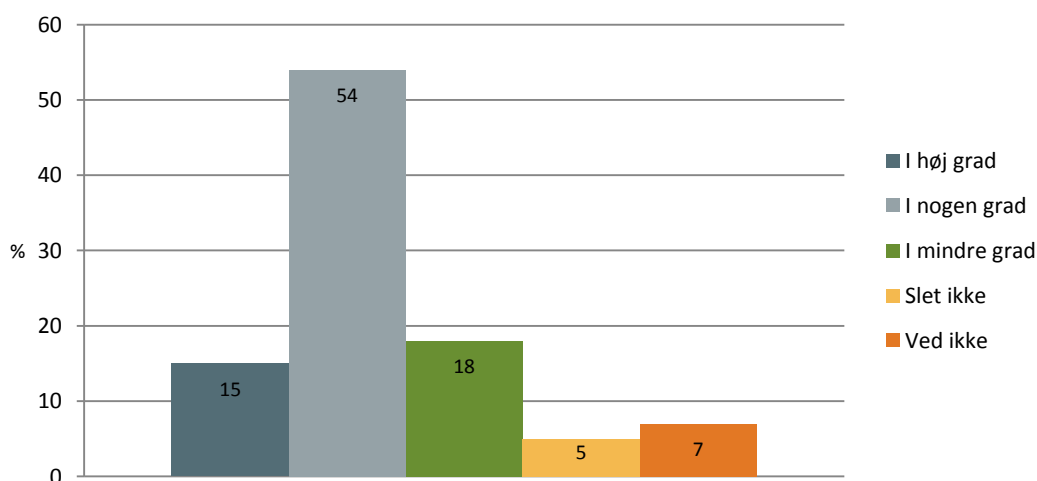

Der er en lidt større andel af kommuner, der har etableret en formel tværgående organisering, der kan sikre implementeringen af forebyggelsespakkens anbefalinger (33 %), end kommuner, der ikke har (27 %). Endvidere er der 40 %, der har angivet, at de er i gang med at etablere en formel tværgående organisering (figur 8).

Tabel 8. Tværgående organisering

Andel af kommuner, hvor der er etableret en formel tværgående organisering, der kan sikre implementeringen af forebyggelsespakkens anbefalinger. Procent

	Alle
Ja	33
Vi er i gang	40
Nej	27
Ved ikke	0
I alt	100
Antal svarkommuner	94



Af figur 9 og 10 ses, at størstedelen af kommunerne vurderer, at ledere, planlæggere og konsulenter inden for sundhedsområdet i høj grad har de nødvendige kompetencer og viden (54 %) samt engagement (61 %) i forhold til opgaven med implementering af forebyggelsespakkernes anbefalinger.

Figur 9. Kompetencer og viden blandt ledere, planlæggere og konsulenter

Andel af kommuner, der vurderer, at ledere, planlæggere og konsulenter inden for sundhedsområdet i hhv. høj grad, i nogen grad, i mindre grad eller slet ikke har de nødvendige kompetencer og viden for implementering af forebyggelsespakkernes anbefalinger. Procent

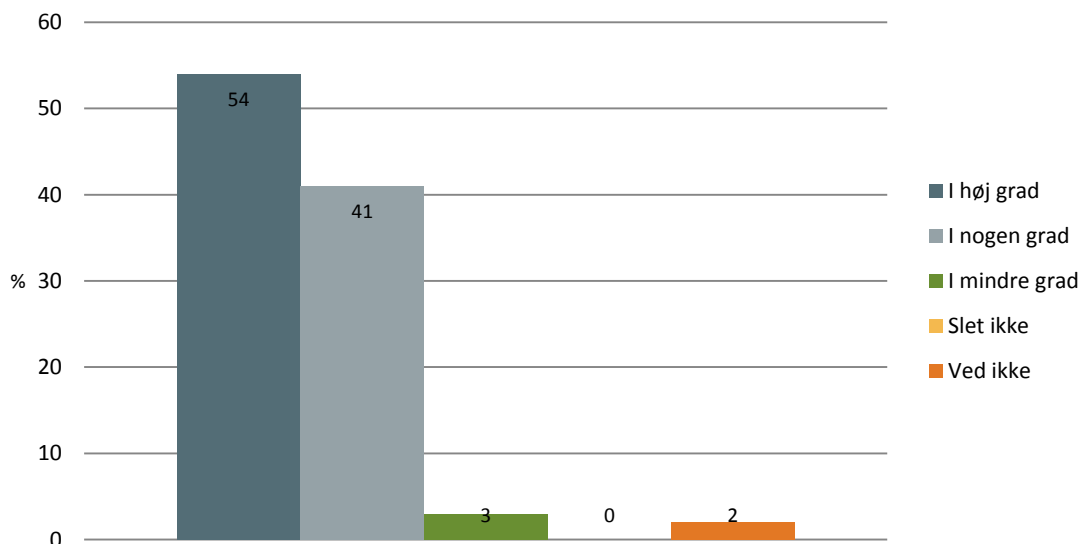

Figur 10. Engagement blandt ledere, planlæggere og konsulenter

Andel af kommuner, der vurderer, at ledere, planlæggere og konsulenter inden for sundhedsområdet hhv. i høj grad, i nogen grad, i mindre grad eller slet ikke har engagement i forhold til opgaven med implementering af forebyggelsespakkernes anbefalinger. Procent

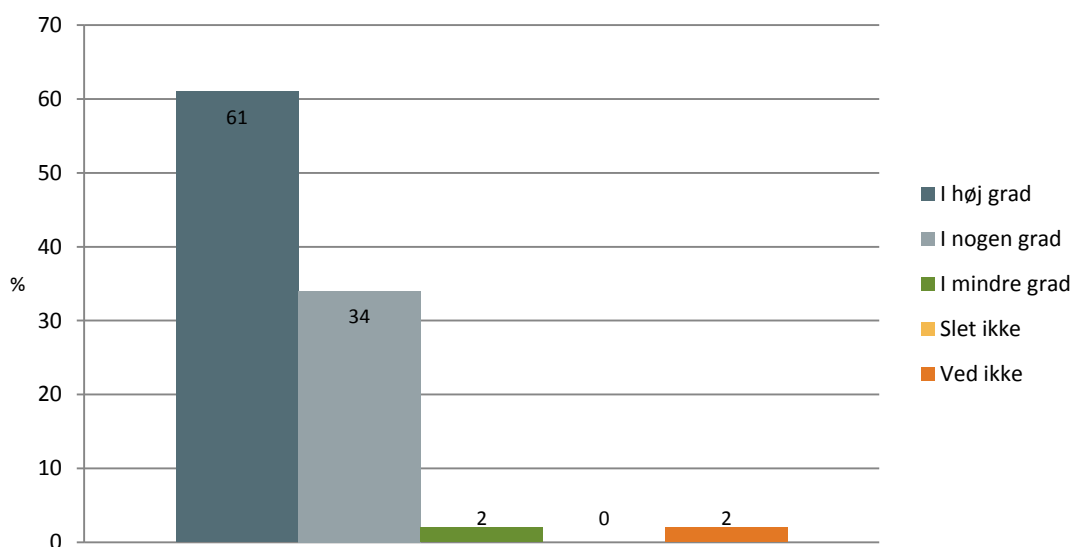



I henhold til spørgsmålet om, i hvilken grad ledere, planlæggere og konsulenter inden for sundhedsområdet har adgang til de nødvendige ressourcer til, at forebyggelsespakkernes anbefalinger kan implementeres, er der procentvis flest kommuner, der vurderer, at de i nogen grad har adgang hertil (56 %). Derimod vurderer lidt over hver fjerde, at de i mindre grad har adgang til de nødvendige ressourcer (28 %) (figur 11).

Figur 11. Adgang til de nødvendige ressourcer blandt ledere, planlæggere og konsulenter

Andel af kommuner, der vurderer, at ledere, planlæggere og konsulenter inden for sundhedsområdet hhv. i høj grad, i nogen grad, i mindre grad eller slet ikke har adgang til de nødvendige ressourcer til implementering af forebyggelsespakkernes anbefalinger. Procent

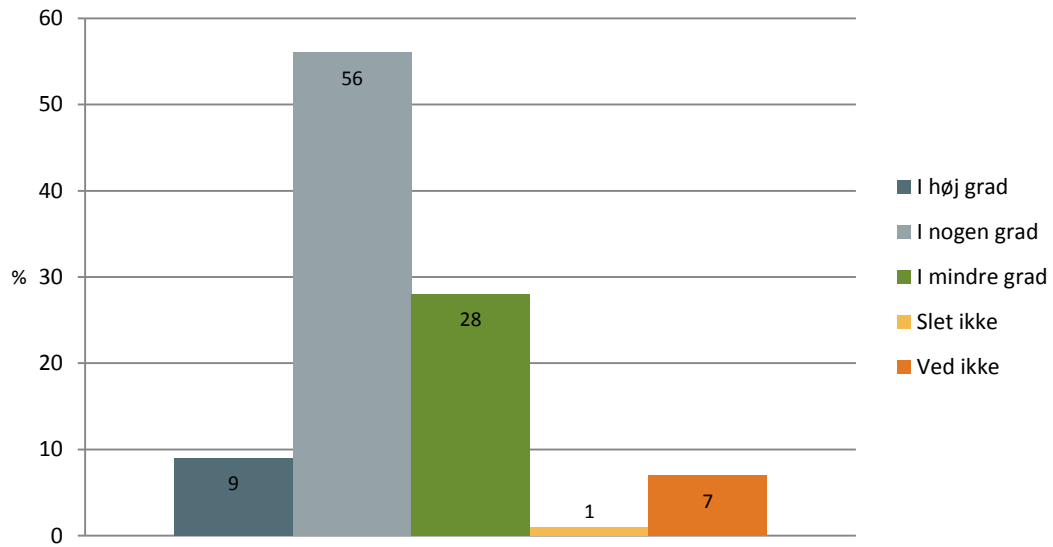



2.3 Kommunernes kortlægning af egne indsatser og implementeringsstrategi

Af figur 12 ses, hvor stor en andel af kommunerne, der har sammenholdt egne indsatser i kommunen med anbefalingerne i de ni forebyggelsespakker, der blev udgivet i 2012. Procentvis flest har sammenholdt egen indsats med forebyggelsespakkerne om fysisk aktivitet (63 %), seksuel sundhed (61 %), mental sundhed (60 %), tobak (68 %) og alkohol (66 %), der også var de fem første i rækken af forebyggelsespakker. Derudover er der 21–26 % af kommunerne, der delvist har kortlagt egen indsats med anbefalingerne i de ni forebyggelsespakker (se bilag 1).

Figur 12. Sammenholdt egen indsats med forebyggelsespakkerne

Andel af kommuner, der helt har sammenholdt egen indsats i kommunen med forebyggelsespakkernes anbefalinger i de ni forebyggelsespakker. Procent

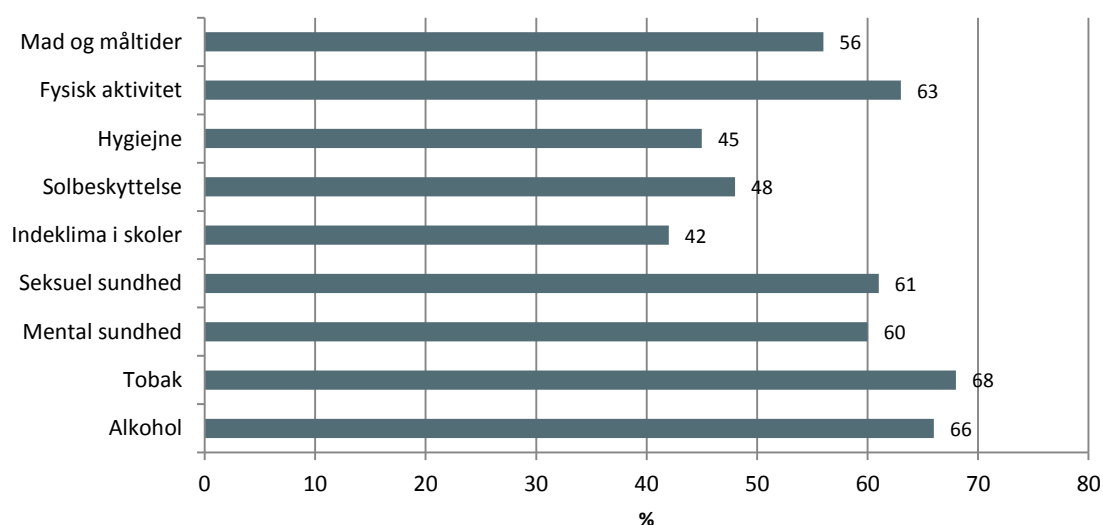

I alt angiver 27 % af kommunerne, at de har udarbejdet en strategi for implementering af forebyggelsespakkernes anbefalinger, mens 43 % delvist og 31 % ikke har udarbejdet en strategi for implementering af forebyggelsespakkernes anbefalinger (tabel 13).

Tabel 13. Strategi for implementering

Andel af kommuner, der har udarbejdet en strategi for implementering af forebyggelsespakkernes anbefalinger. Procent

	Alle
Ja	27
Delvist	43
Nej	31
Ved ikke	0
I alt	100
Antal svarkommuner	94



Af figur 15 fremgår andelen af kommunerne, der har en intention om, at kommunens indsatser skal leve op til forebyggelsespakkernes anbefalinger på grundniveau i de ni forebyggelsespakker. Procentvis flest kommuner har en intention om, at indsatserne i kommunen skal leve op til anbefalingerne på grundniveau i forebyggelsespakkerne om fysisk aktivitet (70 %), tobak (71 %), alkohol (66%) og mad og måltider (65%). I figur 16 ses andelen af kommuner, der svarer, at kommunens indsats allerede lever helt op til anbefalingerne i forebyggelsespakkerne. Forebyggelsespakken om tobak er den, hvor flest kommuner svarer, at indsatsen allerede lever helt op til anbefalingerne (30%) efterfulgt af fysisk aktivitet (26%), mad og måltider (21%) og alkohol (20%). Det giver dog ikke meget mening at sammenligne opfyldelsesgraden mellem pakkerne, fordi anbefalingerne i pakkerne er meget forskellige med hensyn til kompleksitet, eksempelvis om den forudsætter samarbejde på tværs af forvaltningsområder i kommunen. Foruden de kommuner, der svarer, at deres indsats allerede lever helt op til anbefalingerne i pakkerne, er der en stor andel af kommuner, der svarer, at deres indsats i nogen grad lever op til anbefalingerne (se bilag 1). I forhold til figur 16 er det endvidere relevant at bemærke, at en relativ stor andel af kommunerne har svaret "ved ikke" til, om indsatserne i kommunen lever op til anbefalingerne i forebyggelsespakkerne om hygiejne (26 %), solbeskyttelse (25 %) og indeklima i skoler (37 %) (se bilag 1). Det stemmer godt overens med resultaterne i figur 12, hvor det ses, at færre har sammenholdt egne indsatser med anbefalingerne i forhold til disse forebyggelsespakker.

Figur 15. Intention om at leve op til anbefalingerne på grundniveau

Andel af kommuner, der har en intention om, at kommunens indsatser i høj grad/helt skal leve op til forebyggelsespakkernes anbefalinger på grundniveau i de ni forebyggelsespakker. Procent

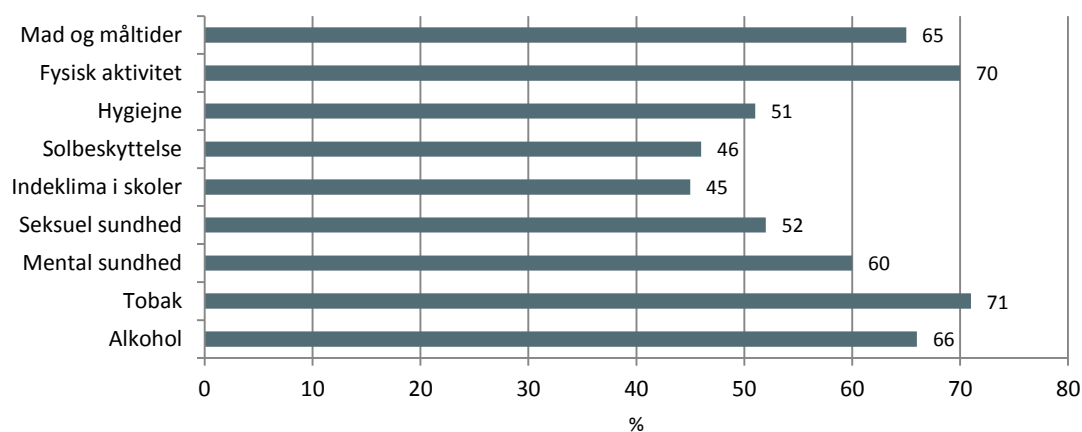

Figur 16. Lever op til anbefalingerne på grundniveau

Andel af kommuner, der vurderer, at kommunens indsatser i høj grad/helt lever op til forebyggelsespakkernes anbefalinger på grundniveau i de ni forebyggelsespakker. Procent

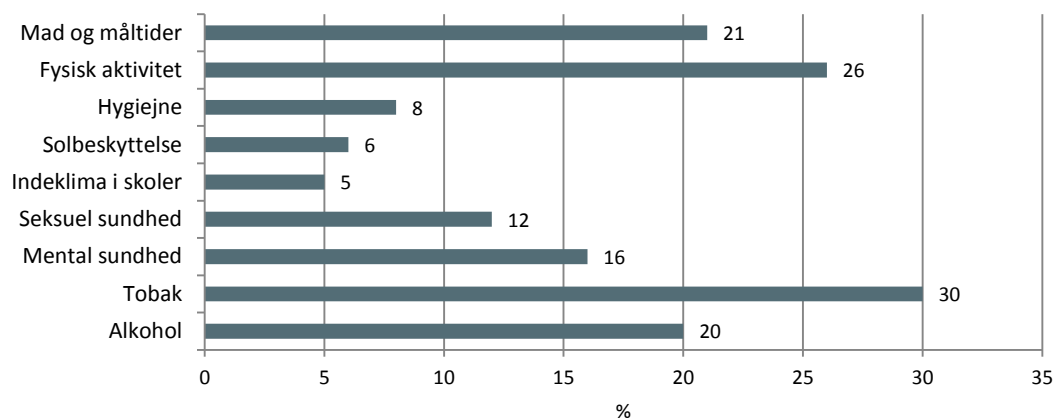



I Figur 17 ses, at der på nuværende tidspunkt er procentvis flere kommuner, der har en intention om, at kommunens indsatser skal leve op til anbefalingerne på udviklingsniveau i forebyggelsespakkerne om fysisk aktivitet (21 %), tobak (19 %), mental sundhed (18 %) og alkohol (18 %) sammenlignet med de resterende forebyggelsespakker.

Tabel 17. Intention om at leve op til anbefalingerne på udviklingsniveau

Andel af kommuner, der har en intention om, at kommunens indsatser i høj grad/helt skal leve op til forebyggelsespakkernes anbefalinger på udviklingsniveau i de ni forebyggelsespakker. Procent

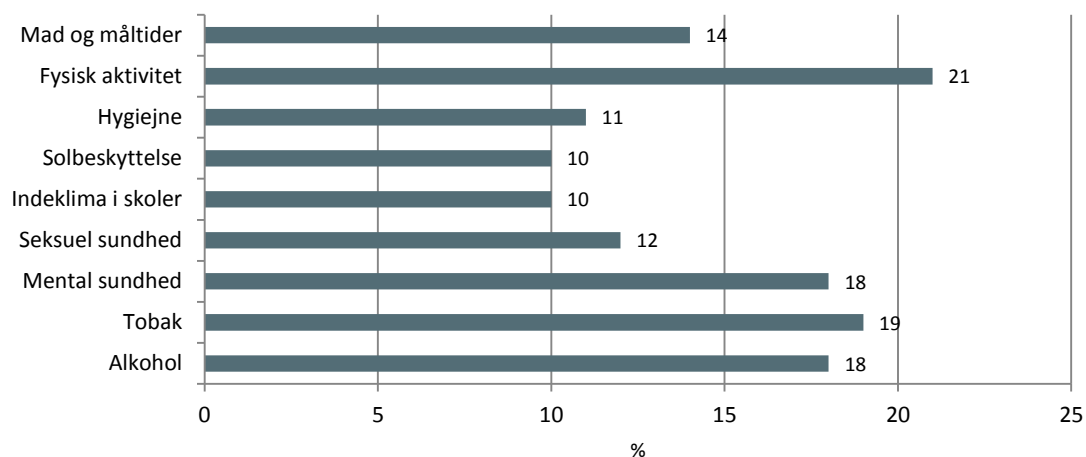

I alt 11 % af kommunerne angiver, at kommunens indsatser på nuværende tidspunkt lever op til anbefalinger på udviklingsniveau i forebyggelsespakken om fysisk aktivitet, hvilket er en lidt større andel sammenlignet med de resterende forebyggelsespakker (figur 18). Der er en forholdsvis stor andel af kommuner, der har svaret "ved ikke" på spørgsmålet (fra 24 % til 44 % alt efter forebyggelsespakke).

Figur 18. Lever op til anbefalingerne på udviklingsniveau

Andel af kommuner, der vurderer, at kommunens indsatser i høj grad/helt lever op til forebyggelsespakkernes anbefalinger på udviklingsniveau i de ni forebyggelsespakker. Procent

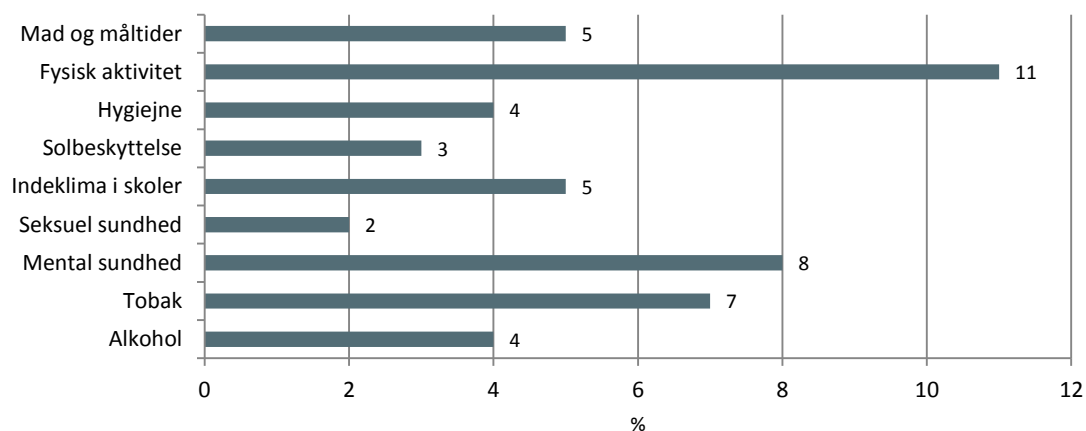



Kommunerne er også spurgt, om forebyggelsespakkernes fagområder indgår i kommunale politikker, og om kommunen har udarbejdet handlingsplan for implementering af områderne. Af figur 19 fremgår det, at tobak (89 %), alkohol (88 %) og fysisk aktivitet (86 %) er de områder, hvor flest kommuner angiver, at området indgår i en eller flere af kommunens politikker. Procentvis flest kommuner har ligeledes udarbejdet en handlingsplan for implementering af tobak (89 %) og alkohol (88 %).

Figur 19. Forebyggelsespakkernes fagområder som en del af kommunens politikker

Andel af kommuner, hvor hhv. forebyggelsespakkernes fagområder indgår i en eller flere af kommunens politikker (eventuelt som en del af kommunens sundhedspolitik) og har udarbejdet handlingsplan for implementering af forebyggelsespakkernes fagområder. Procent

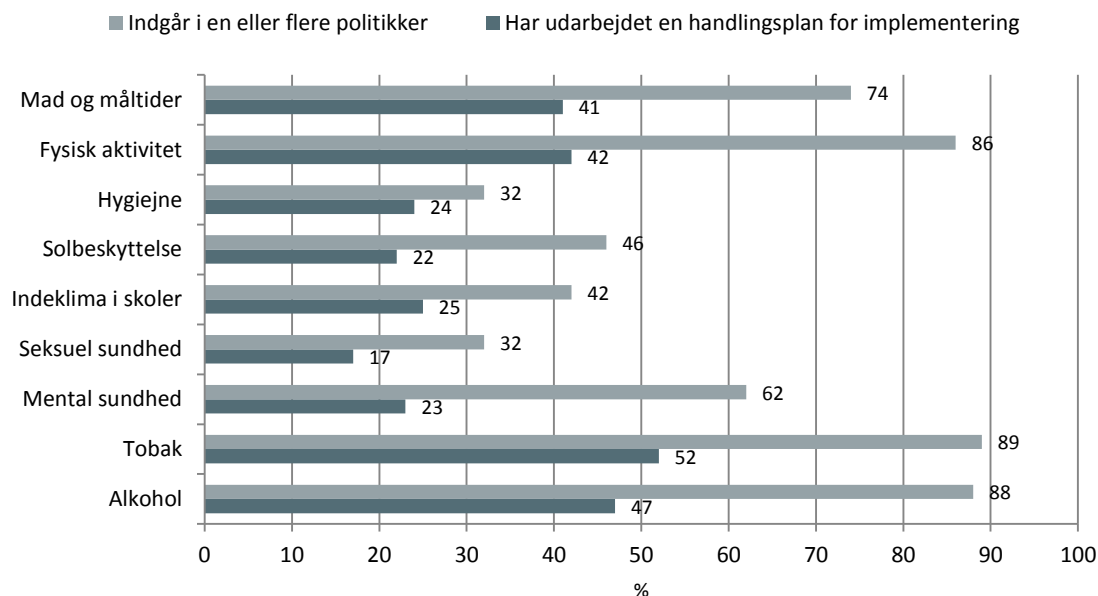

Figur 20 viser, at procentvis flest kommuner vurderer, at forebyggelsespakken om solbeskyttelse har ændret kommunes prioritering af indsatser inden for området (10 %). Andelen af kommuner, der vurderer, at forebyggelsespakkerne slet ikke har ændret kommunens prioritering af indsatser, ligger mellem 27–32 % (afhængigt af forebyggelsespakke, se bilag 1).

Figur 20. Ændret prioritering af indsatser som følge af forebyggelsespakkerne

Andel af kommuner, der vurderer, at de ni forebyggelsespakker i høj grad har ændret kommunens prioritering af indsatser inden for de givne områder. Procent

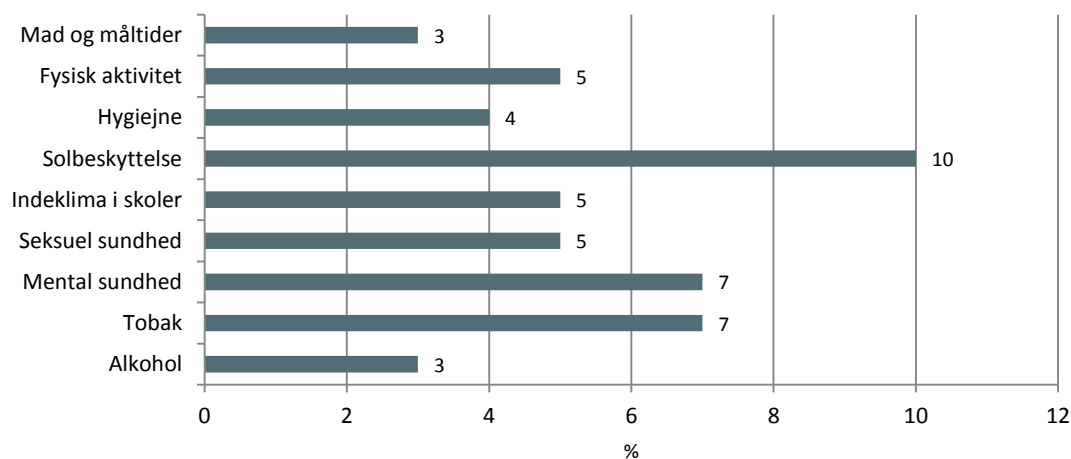



I alt 57 % af kommunerne rapporterer, at de har gode erfaringer med borgerrettede forebyggelsesindsatser, der ligger uden for forebyggelsespakkernes anbefalinger (og som ikke er finansieret af puljemidler).

Table 21. Gode erfaringer med andre borgerrettede forebyggelsesindsatser

Andel af kommuner, der har gode erfaringer med borgerrettede forebyggelsesindsatser, der ligger uden for forebyggelsespakkernes anbefalinger. Procent

	Alle
Ja	57
Nej	20
Ved ikke	23
I alt	100
<i>Antal svarkommuner</i>	95





3. Implementering af indsatser rettet mod kommunernes egne institutioner og medarbejdere

Af figur 22 ses, at 31 % af kommunerne vurderer, at de i høj grad arbejder systematisk med at skabe sunde rammer og sikre sundhedsfremmende tilbud til kommunens egne ansatte.

Figur 22. Sunde rammer og sundhedsfremmende tilbud for kommunens egne ansatte

Andel af kommuner, der vurderer, at de hhv. i høj grad, i nogen grad, i mindre grad eller slet ikke arbejder systematisk med at skabe sunde rammer og sikre sundhedsfremmende tilbud til kommunens egne ansatte. Procent

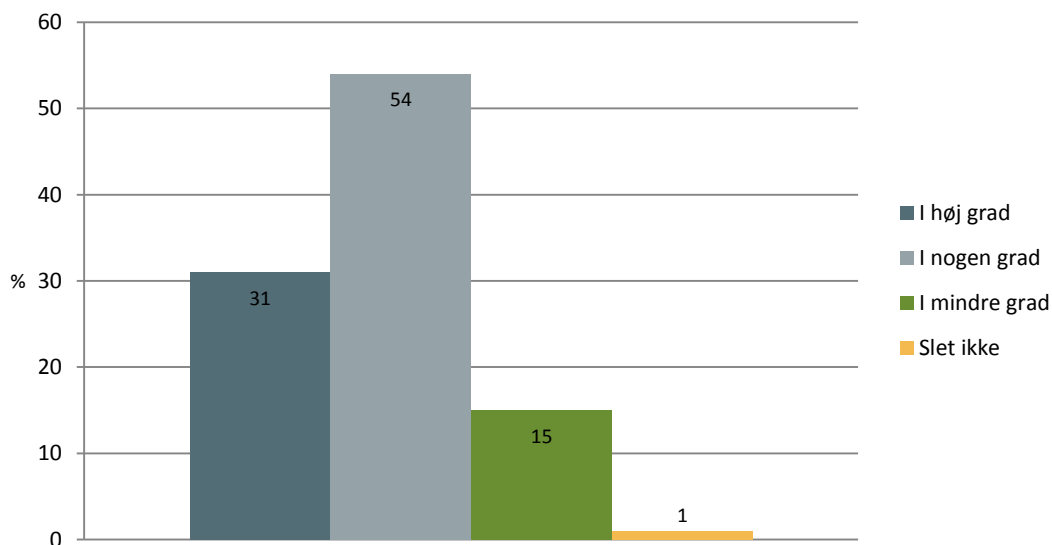

Af figur 23 ses, at 99 % af kommunerne angiver, at alle eller næsten alle af kommunens egne indendørsmiljøer i praksis er 100 % røgfrie, mens det er 93 % for matrikler, hvor børn opholder sig (fx folkeskoler, daginstitutioner og kommunale fritidsordninger).

Tabel 23. Røgfrie miljøer i kommunen

Andel af kommuner, der vurderer, at alle eller næsten alle af kommunens egne miljøer i praksis er 100 % røgfrie. Procent

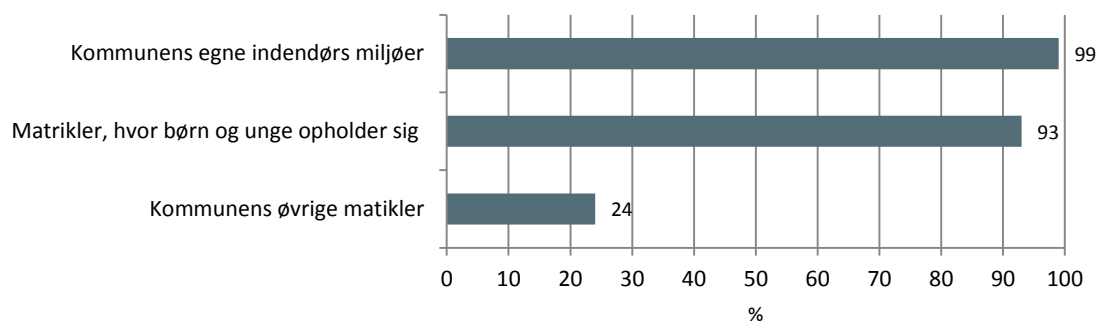



I alt 26 % af kommunerne angiver, at alle eller næsten alle kommunale arbejdspladser og institutioner har en alkoholpolitik, der både forholder sig til storforbrug og til tidlig opsporing ved formodning om et alkoholproblem (figur 24). Langt den største andel af kommunerne angiver dog, at de har en alkoholpolitik, der er fælles for alle arbejdspladser og institutioner i kommunen (52 %).

Figur 24. Alkoholpolitik på kommunale arbejdspladser

Andel af kommuner, der vurderer, at hhv. alle eller næsten alle, over halvdelen, cirka halvdelen, under halvdelen eller ingen eller næsten ingen af kommunale arbejdspladser og institutioner har en alkoholpolitik, der både forholder sig til storforbrug og til tidlig opsporing ved formodning om et alkoholproblem. Procent

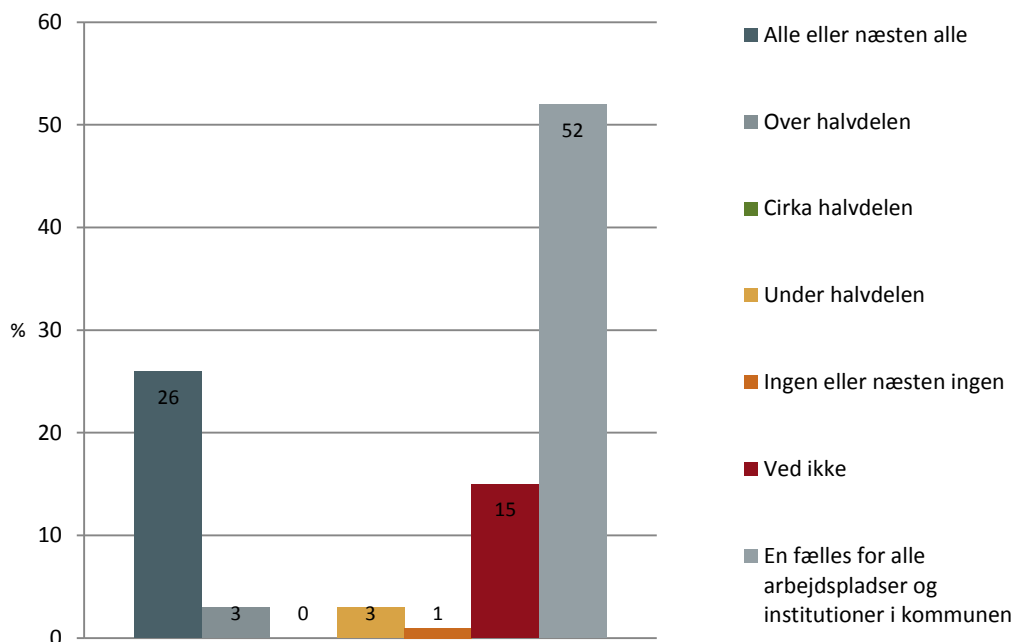

I alt 37 % af kommunerne angiver, at under halvdelen af kommunale arbejdspladser deltager i landsdækkende kampagner for fysisk aktivitet (som fx "Vi cykler til arbejde" og "Tæl dine skridt"). Der er dog også en relativ stor andel af kommuner, der har svaret "ved ikke" (27 %) (figur 25).

Figur 25. Kommunale arbejdspladser deltagelse i kampagner for fysisk aktivitet

Andel af kommuner, der vurderer, at hhv. alle eller næsten alle, over halvdelen, cirka halvdelen, under halvdelen eller ingen eller næsten ingen af kommunale arbejdspladser deltager i landsdækkende kampagner for fysisk aktivitet (som fx "Vi cykler til arbejde" og "Tæl dine skridt"). Procent

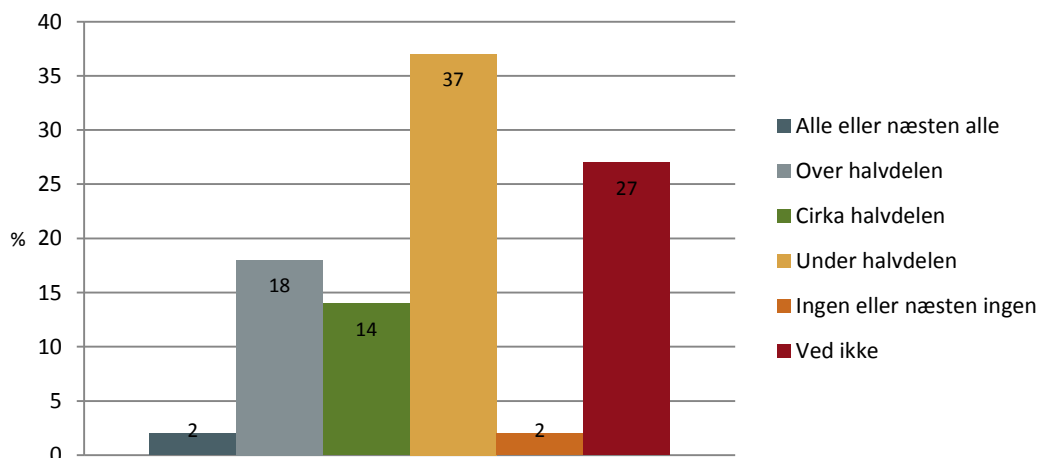



Figur 26 viser, at 13 % af kommunerne vurderer, at kommunen i stor udstrækning har udarbejdet lokale handlingsplaner til, hvordan mad- og måltidspolitikker bliver udmøntet i de kommunale kantiner, mens 31 % vurderer, at der i nogen udstrækning, 18 % i mindre udstrækning og 21 % slet ikke er udarbejdet lokale handlingsplaner.

Figur 26. Lokale handlingsplaner i de kommunale kantiner

Andel af kommuner, der hhv. i stor udstrækning, i nogen udstrækning, i mindre udstrækning eller slet ikke har udarbejdet lokale handlingsplaner til, hvordan mad- og måltidspolitikker bliver udmøntet i de kommunale kantiner. Procent

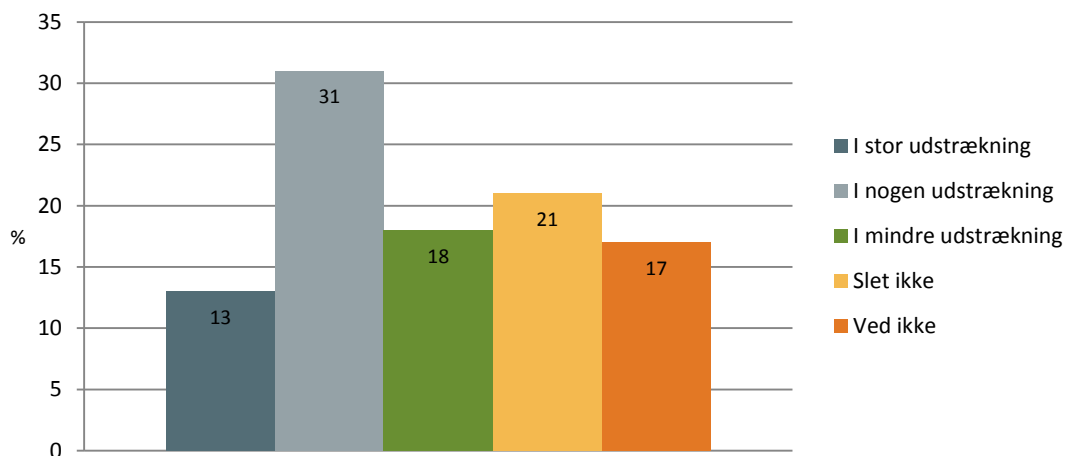

I alt 44 % af kommunerne angiver, at de i stor udstrækning har udarbejdet lokale politikker for reduktion og håndtering af stress samt fremme af trivsel på de kommunale arbejdspladser. Endvidere er der 34 %, der angiver, at de i nogen udstrækning har udarbejdet lokale politikker for reduktion og håndtering af stress samt fremme af trivsel på de kommunale arbejdspladser (figur 27).

Figur 27. Politikker for reduktion af stress og fremme af trivsel på kommunale arbejdspladser

Andel af kommuner, der hhv. i stor udstrækning, i nogen udstrækning, i mindre udstrækning eller slet ikke har udarbejdet lokale politikker for reduktion og håndtering af stress samt fremme af trivsel på de kommunale arbejdspladser. Procent

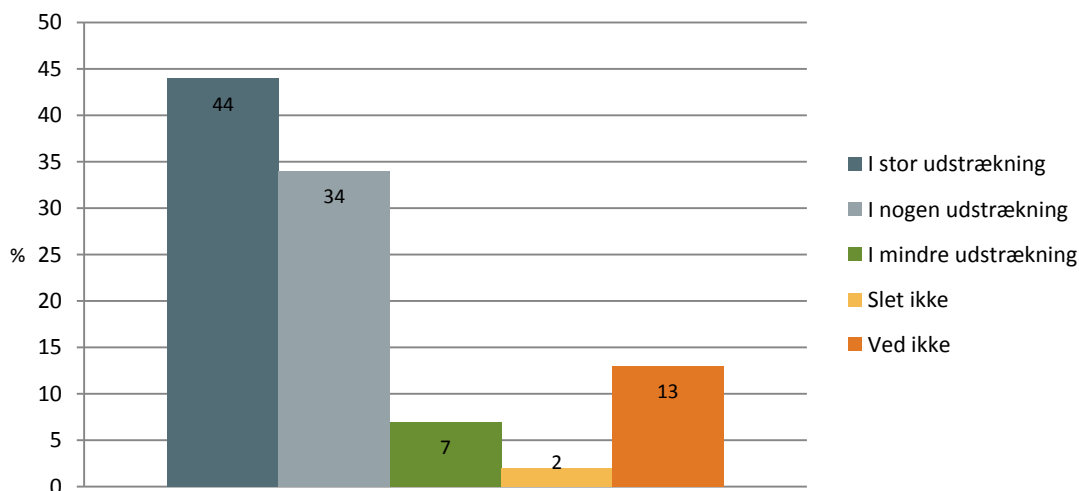



Af tabel 28 fremgår det, at 3 % af kommunerne har vedtaget en solpolitik for kommunes egne ansatte, der opholder sig meget udendørs (fx pædagoger og vej- og parkansatte).

Tabel 28. Solpolitik for kommunens egne ansatte

Andel af kommuner, der har vedtaget en solpolitik for kommunens ansatte, der opholder sig meget udendørs. Procent

	Alle
Ja	3
Nej	80
Ved ikke	17
I alt	100
<i>Antal svarkommuner</i>	<i>94</i>



4. Forebyggelsespakken om mad og måltider

Figur 29 viser, hvor stor en andel af kommunerne, der i stor udstrækning har udarbejdet lokale handlingsplaner for arbejdet med mad og måltider i forskellige kommunale institutioner. Af figuren ses, at det er en større andel af kommunerne i stor udstrækning har det for dagplejen (56 %), daginstitutioner (56 %) samt til pleje og aktivitetscentre (53 %), mens det er en noget mindre andel, der har det for idrætshaller (10 %) samt botilbud og væresteder (16 %).

Figur 29. Lokale handlingsplaner for mad og måltider

Andel af kommuner, der i stor udstrækning har udarbejdet lokale handlingsplaner for arbejdet med mad og måltider i forskellige kommunale institutioner. Procent

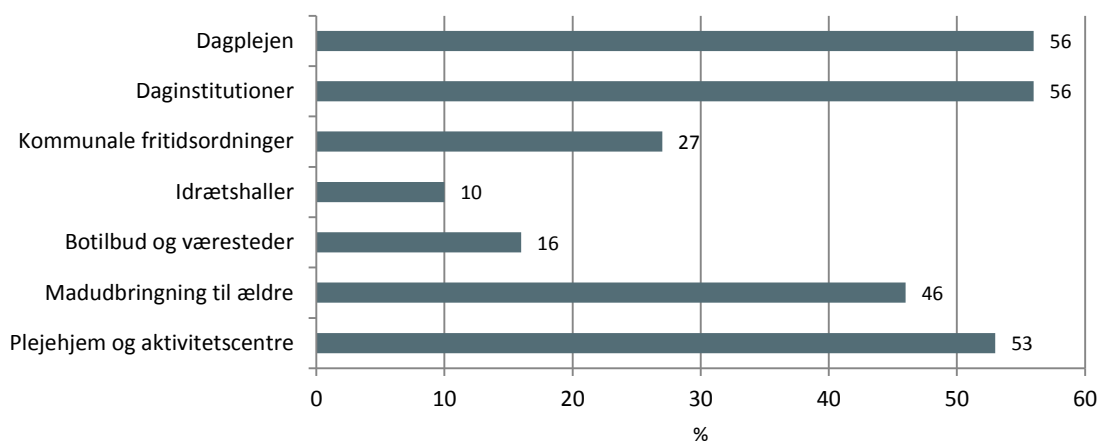

Det er også særligt for dagplejen, daginstitutioner, madudbringning til ældre samt til pleje og aktivitetscentre, at de lokale handlingsplaner følger kommunernes mad- og måltidspolitik; dog er det en stor andel, der ikke har en mad- og måltidspolitik for de forskellige kommunale institutioner (figur 30).

Figur 30. Lokale handlingsplaner i forhold til kommunens mad- og måltidspolitik

Andel af kommuner, hvor de lokale handlingsplaner følger kommunens mad- og måltidspolitik. Procent

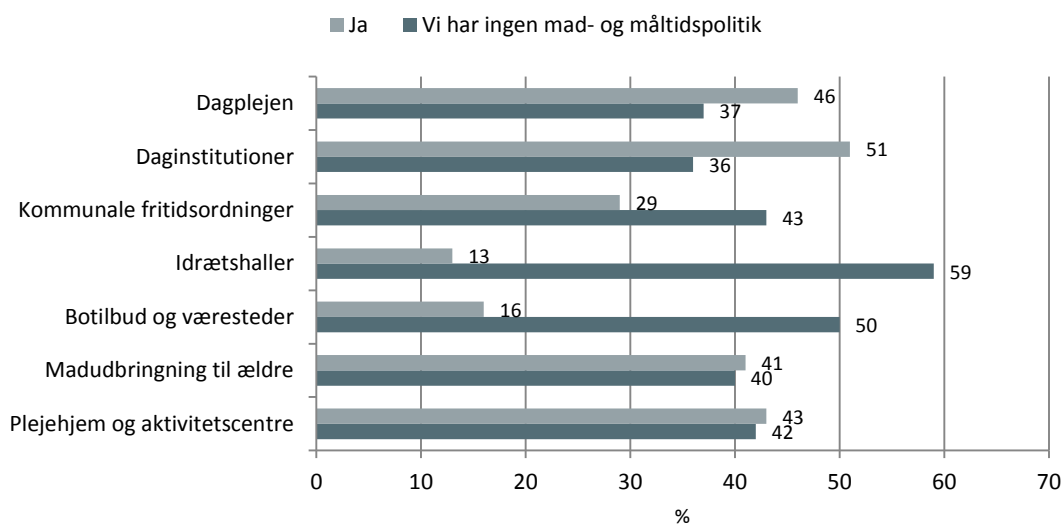



Procentvis flest kommuner angiver, at alle eller næsten alle kommunale dagsinstitutioner har fokus på at fremme børns viden om og glæden ved madlavning, smag og sunde måltider (42 %) (figur 31).

Figur 31. Fokus på at fremme børns viden om og glæde ved madlavning i daginstitutioner

Andel kommuner, der vurderer, at hhv. alle eller næsten alle, over halvdelen, cirka halvdelen, under halvdelen eller ingen eller næsten ingen kommunale dagsinstitutioner har fokus på at fremme børns viden om og glæden ved madlavning, smag og sunde måltider. Procent

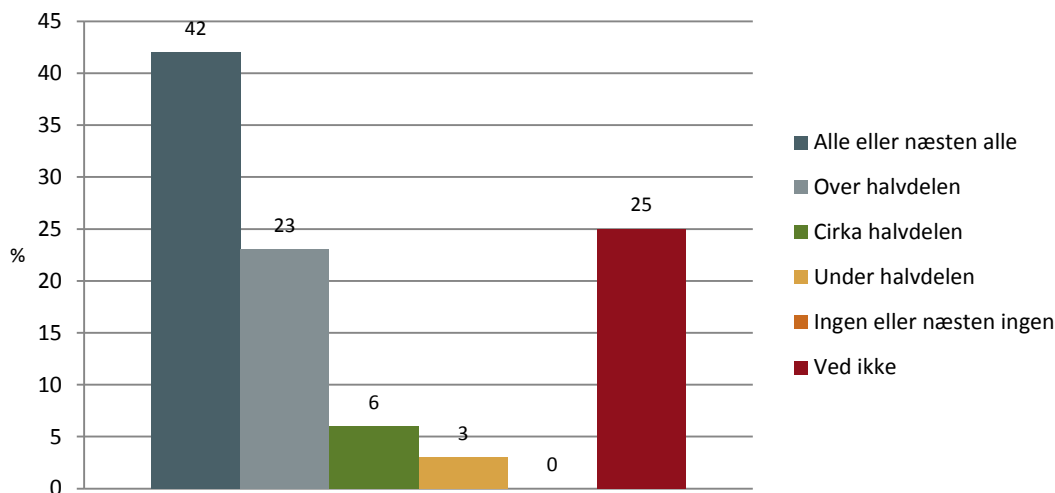

Det fremgår af figur 32, at 15 % af kommunerne i høj grad og 25 % i nogen grad anvender Socialstyrelsens redskab "God mad – godt liv" til at tilrettelægge madservicen til ældre. Procentvis flest har dog angivet "ved ikke" til dette spørgsmål (45 %).

Figur 32. Brug af redskabet "God mad – godt liv" til at tilrettelægge madservicen til ældre

Andel af kommuner, der vurderer, at kommunen hhv. i høj grad, i nogen grad, i mindre grad eller slet ikke anvender Socialstyrelsens redskab "God mad – godt liv" til at tilrettelægge madservicen til ældre. Procent

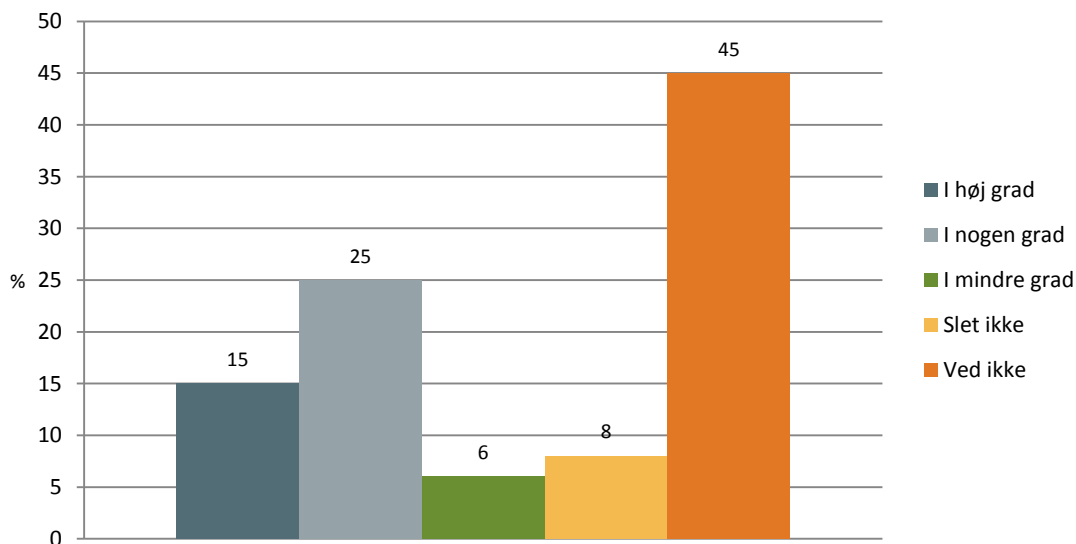



I alt 32 % af kommunerne vurderer, at kommunens botilbud tilbereder mad for borgere med særlige behov, der følger ernæringsanbefalingerne.

Tablet 33. Kommunens botilbud tilbereder mad, der følger ernæringsanbefalingerne

Andel af kommuner, der vurderer, at kommunens botilbud hhv. i høj grad, i nogen grad, i mindre grad eller slet ikke tilbereder mad for borgere med særlige behov, der følger ernæringsanbefalingerne. Procent

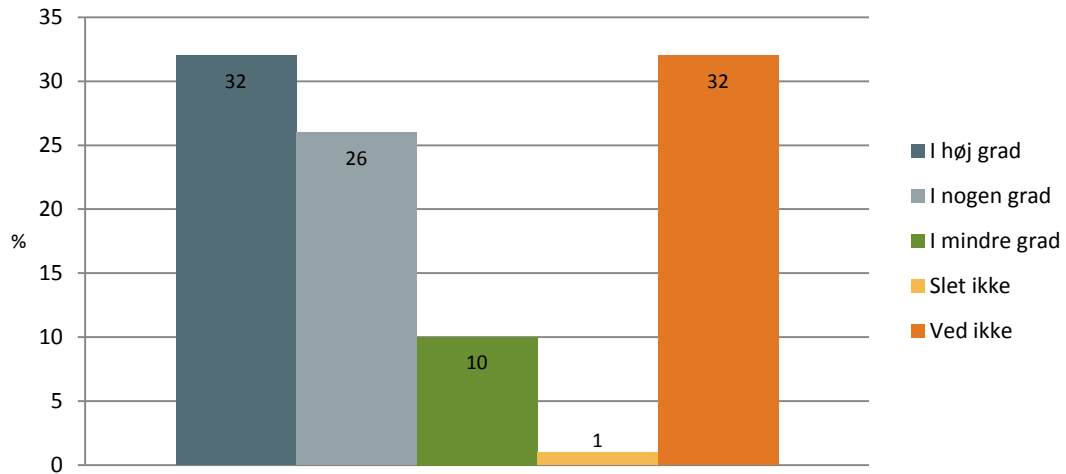





5. Forebyggelsespakken om fysisk aktivitet

Figur 34 viser, hvor stor en procentdel af kommunerne, der har angivet, at fysisk aktivitet i stor udstrækning indgår som en integreret del af indsatsen på forskellige fagområder i kommunen. Den største andel ses for kultur/kultur- og fritidsområdet, mens den mindste andel ses ved hhv. jobcentre/beskæftigelse (13 %), psykiatri og handicap (15 %), HR-personale (16 %) samt teknik og miljø (17 %).

Figur 34. Fysisk aktivitet som en del af indsatsen inden for forskellige fagområder

Andel af kommuner, der vurderer, at fysisk aktivitet i stor udstrækning indgår som en integreret del af indsatsen inden for forskellige fagområder. Procent

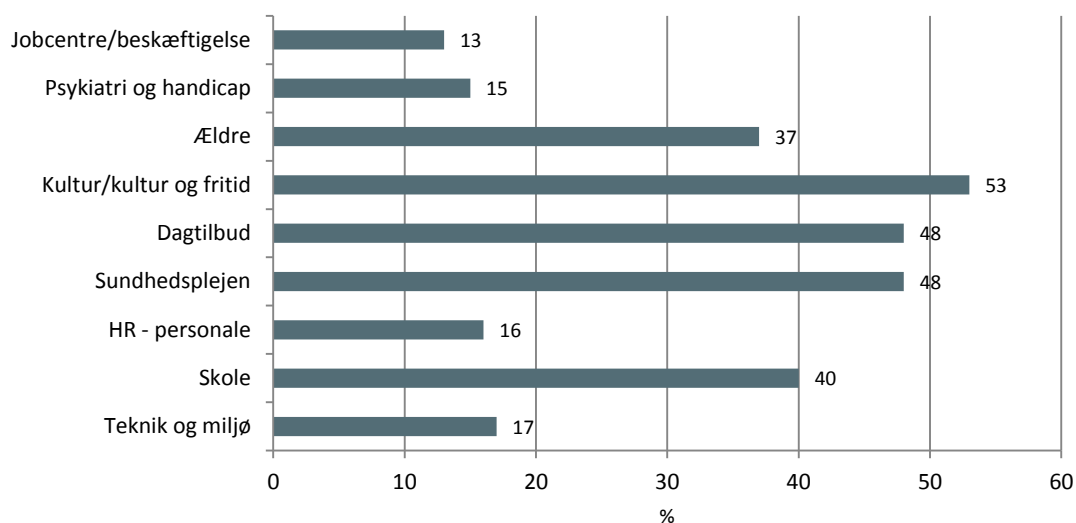

I alt 25 % af kommunerne angiver, at ingen eller slet ingen af kommunens folkeskoler har en politik for fysisk aktivitet, som inkluderer aktiv transport til og fra skole, mens 14 % angiver, at det er alle eller næsten alle. Ved dette spørgsmål er der dog en stor andel, der har svaret "ved ikke" (29 %) (figur 35).

Figur 35. Politik for fysisk aktivitet på folkeskoler

Andel af kommuner, der vurderer, at hhv. alle eller næsten alle, over halvdelen, cirka halvdelen, under halvdelen eller ingen eller næsten ingen af de kommunale folkeskoler har en politik for fysisk aktivitet, som inkluderer aktiv transport til og fra skole. Procent

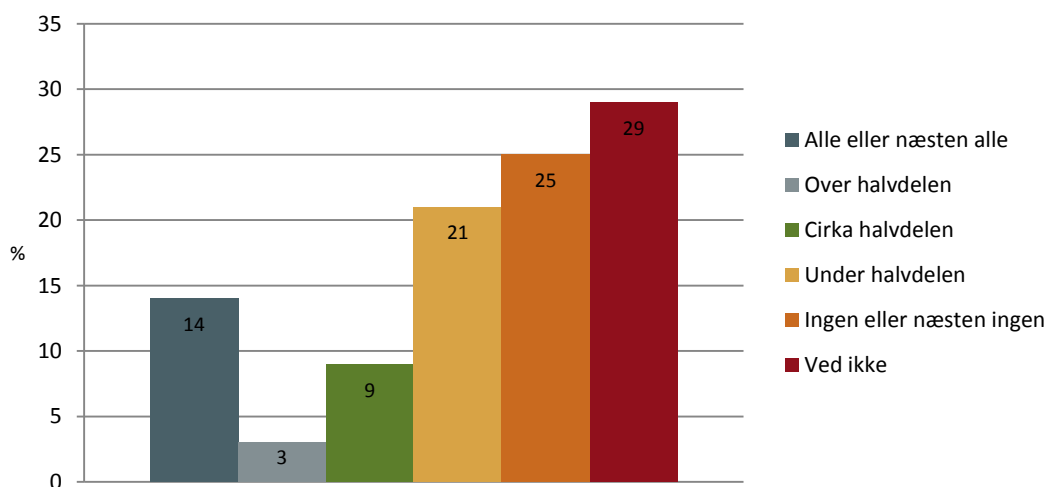



Også en relativ stor andel af kommunerne har svaret "ved ikke" til spørgsmålet om, hvor mange af kommunens skoler, der har gennemført en indsats for at fremme fysisk aktivitet for alle elever med fx et mål om mindst 60 minutters fysisk aktivitet dagligt i skole eller skolefritidsordning (kan fx omfatte længere frikvarterer ledsaget af initiativer til at fremme fysisk inspirerende udendørsarealer, flere idrætstimer og kropslige aktiviteter i de boglige fag) (30 %). I alt 16 % har angivet, at det er alle eller næsten alle kommunens skoler, mens 20 % vurderer, at det er over halvdelen (figur 36).

Figur 36. Indsatser for fremme af fysisk aktivitet på folkeskoler

Andel kommuner, der vurderer, at hhv. alle eller næsten alle, over halvdelen, cirka halvdelen, under halvdelen eller ingen eller næsten ingen af kommunale folkeskoler har gennemført en indsats for at fremme fysisk aktivitet for alle elever med fx et mål om mindst 60 minutters fysisk aktivitet dagligt i skole eller skolefritidsordning. Procent

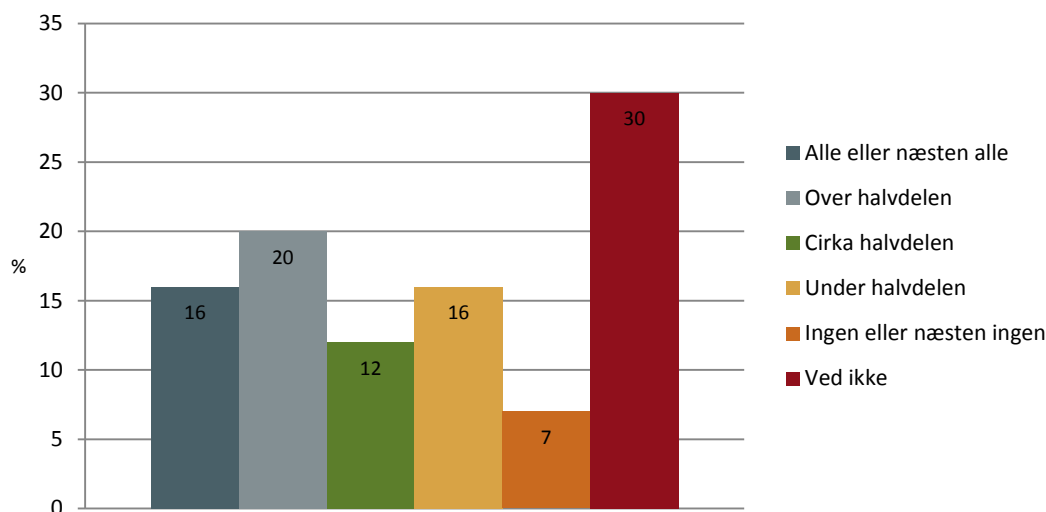

I forhold til borgere med særlige behov viser figur 37, at procentvis flest kommuner har etableret tilbud, der fremmer fysisk aktivitet til ældre med nedsat fysisk formåen og svage sociale relationer (88 %) samt borgere uden for arbejdsmarkedet (75 %). Svarkategorien 'Andre' dækker over bl.a. borgere med kronisk sygdom, gravide, overvægtige børn eller unge, inaktive børn, rygere, etniske minoriteter og kvinder på krisecentre.

Figur 37. Fremme af fysisk aktivitet blandt borgere med særlige behov

Andel af kommuner, der har etableret tilbud, der fremmer fysisk aktivitet til forskellige grupper af borgere med særlige behov. Procent

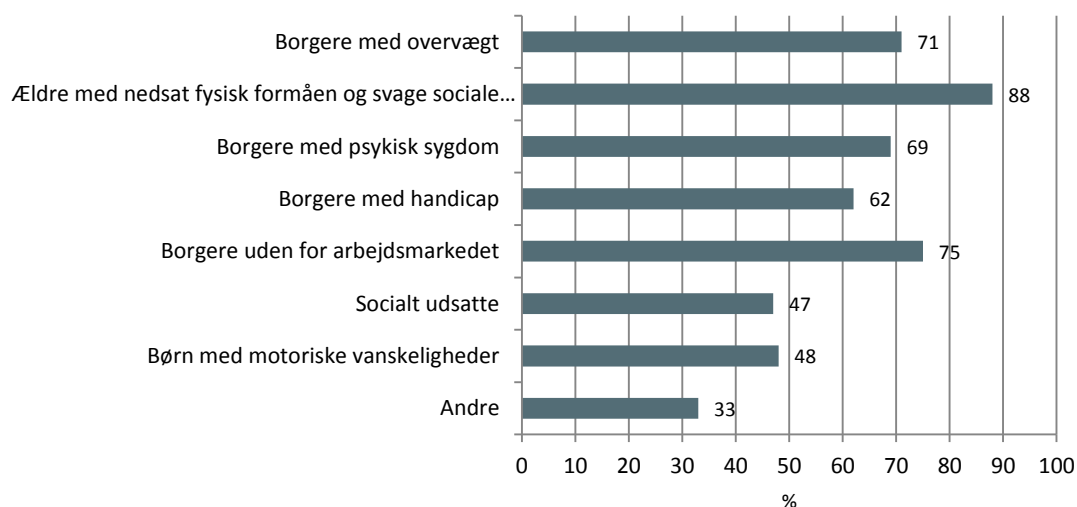



I alt 50 % af kommunerne har i høj grad etableret samarbejde mellem sundhedsplejersker, kommunallæger, pædagoger i dag- og fritidstilbud, folkeskolelærere og eventuelt pædagogisk-psykologisk rådgivning om at identificere børn med dårlig motorik, mens det er 23 %, der har etableret et sådant samarbejde i forhold til at identificere børn og unge med lavt fysisk aktivitetsniveau (figur 38).

Figur 38. Samarbejde om at identificere børn med dårlig motorik eller lavt fysisk aktivitetsniveau
Andel af kommuner, der vurderer, at kommunen hhv. i høj grad, i nogen grad eller i mindre grad har etableret samarbejde mellem sundhedsplejersker, kommunallæger, pædagoger i dag- og fritidstilbud, folkeskolelærere og eventuelt pædagogisk-psykologisk rådgivning om at identificere hhv. børn med dårlig motorik samt børn og unge med lavt fysisk aktivitetsniveau. Procent

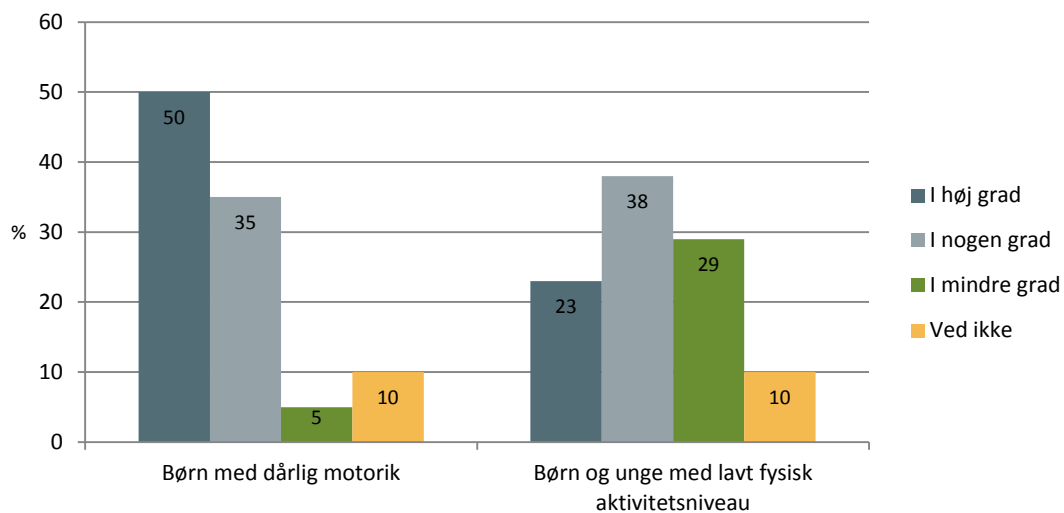





6. Forebyggelsespakken om hygiejne

I tabel 39 ses, at 36 % af kommunerne har en tværgående organisering for det infektionsmedicinske område. Endvidere har 57 % af kommunerne indgået en samarbejdsaftale med regionen på det infektionsmedicinske område (tabel 40). Ser man på fordelingen opdelt på regioner, er der en større andel af kommunerne i region Hovedstaden og Syddanmark, der har en tværgående organisering på det infektionsmedicinske område end blandt kommunerne i region Sjælland, Midtjylland og Nordjylland. Derimod er det i særdeleshed kommunerne i region Sjælland, der har indgået en samarbejdsaftale med regionen på det infektionsmedicinske (se bilag 1).

Tabel 39. Tværgående organisering

Andel af kommuner, der har en tværgående organisering specifikt for det infektionsmedicinske område. Procent

	Alle
Ja	36
Nej	58
Ved ikke	7
I alt	100
Antal svarkommuner	93

Tabel 40. Samarbejdsaftale med regionen

Andel af kommuner, der har indgået en samarbejdsaftale med regionen på det infektionsmedicinske område. Procent

	Alle
Ja	57
Nej	26
Ved ikke	17
I alt	100
Antal svarkommuner	95

Kommunerne blev bedt om at angive, i hvor stor udstrækning forskellige medarbejdergrupper har den nødvendige viden og kompetencer inden for hygiejne. Der er en større andel af kommunerne, der vurderer, at medarbejdere i hjemmeplejen (67 %) og i plejecentre (70 %) i høj grad har den nødvendige viden og kompetencer sammenlignet med medarbejdere i folkeskoler (16 %), bosteder (27 %) og dagtilbud (39 %) (figur 41).

Figur 41. Viden og kompetencer inden for hygiejne blandt forskellige medarbejdergrupper

Andel af kommuner, der vurderer, at kommunale medarbejdere inden forskellige medarbejdergrupper i stor udstrækning har den nødvendige viden og kompetencer inden for hygiejne, herunder viden om håndhygiejne. Procent

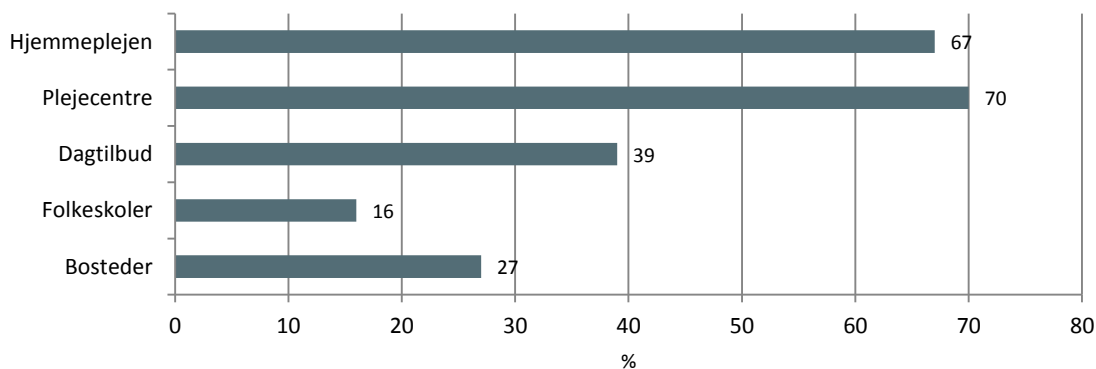



I alt 59 % af kommunerne vurderer, at medarbejdere i forbindelse med pleje- og omsorgsopgaver i forhold til svækkede borgere i stor udstrækning arbejder efter Statens Serum Instituts generelle infektionsmedicinske retningslinjer, mens 22 % svarer, at medarbejderne i nogen grad arbejder efter retningslinjerne (figur 42).

Figur 42. Arbejder efter Statens Serum Instituts generelle infektionsmedicinske retningslinjer
Andel af kommuner, der sikrer, at medarbejdere i forbindelse med pleje- og omsorgsopgaver i forhold til svækkede borgere hhv. i stor udstrækning, i nogen udstrækning, i mindre udstrækning eller slet ikke arbejder efter Statens Serum Instituts generelle infektionsmedicinske retningslinjer. Procent

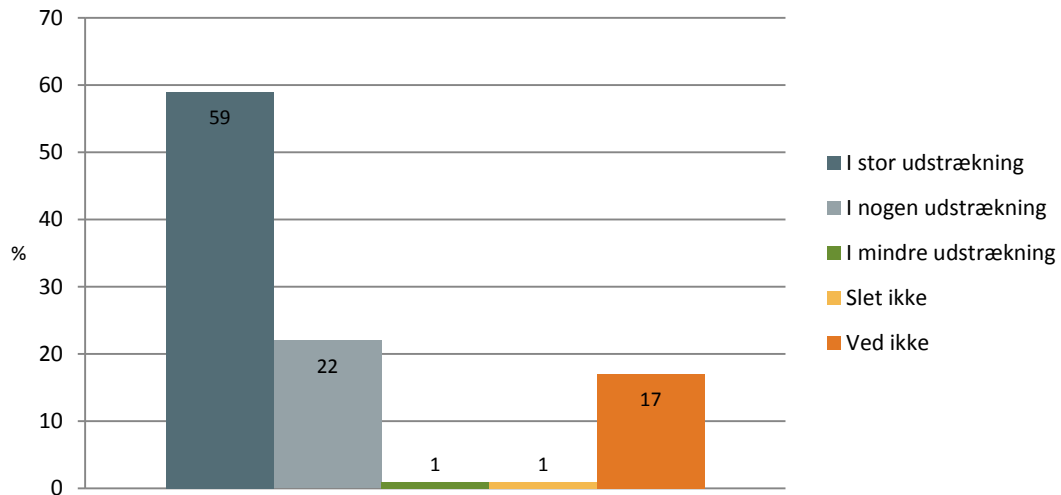



7. Forebyggelsespakken om solbeskyttelse

Af figur 43 ses, at mens næsten halvdelen af kommunerne angiver, at alle eller næsten alle daginstitutioner (46 %) og dagplejere (48 %) har en solpolitik, der beskriver, hvordan børn beskyttes mod solens uv-stråling, er der en mindre andel, der angiver, at folkeskoler (10 %), skolefritidsordninger (14 %) og ungdomsskoler (5 %) har en solpolitik. En stor andel af kommunerne har svaret "ved ikke" i forhold til folkeskoler (38 %), skolefritidsordninger (40 %) og ungdomsskoler (61 %) (se bilag 1).

Figur 43. Solpolitik på kommunens institutioner

Andel af kommuner, der vurderer, at alle eller næsten alle af kommunens institutioner har en solpolitik, der beskriver, hvordan børn beskyttes mod solens uv-stråling. Procent

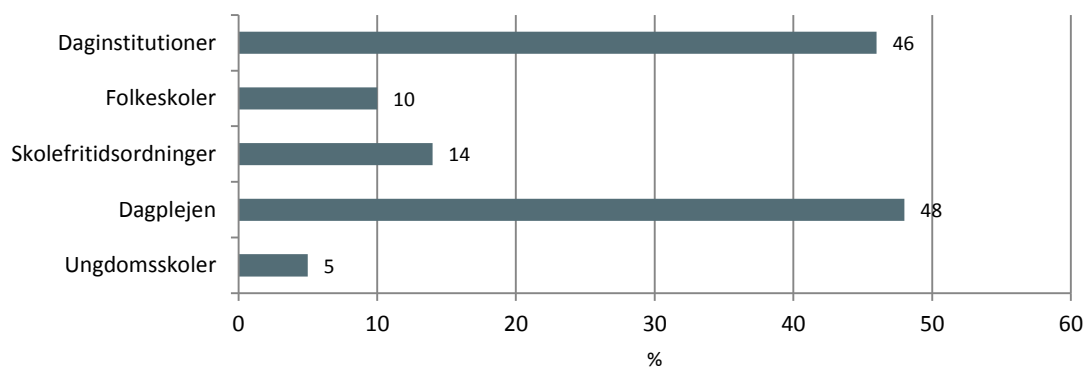

I alt 11 % af kommunerne vurderer, at der i stor udstrækning indtænkes skygge ved etablering og reovering af kommunens parker, offentlige legepladser, offentlige strande og andre offentlige arealer, mens 30 % vurderer, at det er tilfældet i nogen udstrækning og 26 % i mindre udstrækning. I alt 31 % har angivet "ved ikke" til dette spørgsmål.

Figur 44. Indtænkning af skygge ved etablering og reovering af offentlige arealer

Andel af kommuner, der hhv. i stor udstrækning, i nogen udstrækning, i mindre udstrækning eller slet ikke sørger for, at der indtænkes skygge ved etablering og reovering af kommunens parker, offentlige legepladser, offentlige strande og andre offentlige arealer. Procent

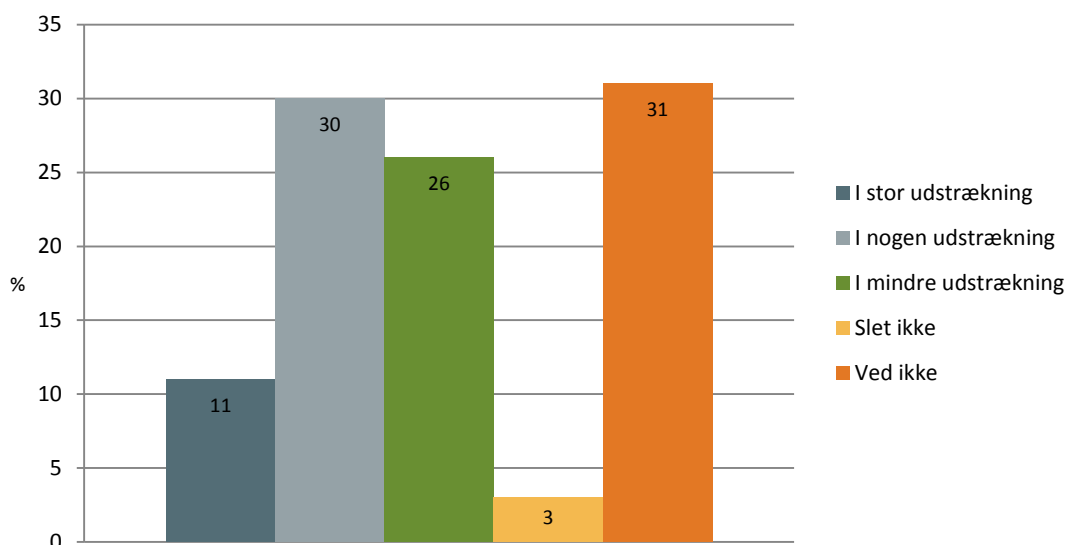



Også en stor andel af kommunerne, har svaret "ved ikke" til spørgsmålet om, hvor mange af kommunens elever i folkeskolens udskoling, der bliver undervist om risikoen ved for meget uv-stråling (42 %). I alt 16 % har angivet, at det er alle eller næsten alle, mens 11 % angiver, at det er over halvdelen (figur 45).

Figur 45. Undervisning om risiko ved uv-stråling i folkeskolens udskoling

Andel af kommuner, der vurderer, at hhv. alle eller næsten alle, over halvdelen, cirka halvdelen, under halvdelen eller ingen eller næsten ingen af eleverne i folkeskolens udskoling bliver undervist om risikoen ved for meget uv-stråling. Procent

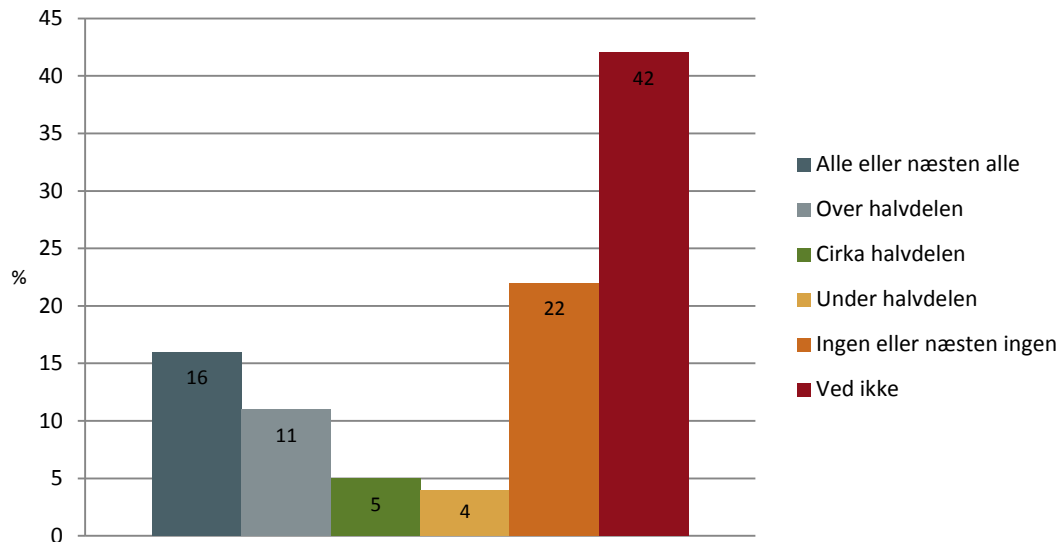



8. Forebyggelsespakken om indeklima i skoler

I alt 59 % af kommunerne angiver, at alle eller næsten alle af kommunens folkeskoler har gennemført den lovpligtige undervisningsmiljøvurdering inden for de sidste tre år, mens 20 % af kommunerne angiver, at alle eller næsten alle af de kommunale folkeskoler har en handleplan om indeklima i skoler (figur 46 og 47). Til begge spørgsmål er der dog en relativ stor andel af kommunerne, der har svaret "ved ikke" (33 % og 44 %).

Figur 46/47. Undervisningsmiljøvurdering og handleplan om indeklima i skoler

Andel af kommuner, der vurderer, at hhv. alle eller næsten alle, over halvdelen, cirka halvdelen, under halvdelen eller ingen eller næsten ingen af de kommunale folkeskoler har gennemført den lovpligtige undervisningsmiljøvurdering inden for de sidste tre år og har en handleplan om indeklima i skoler. Procent

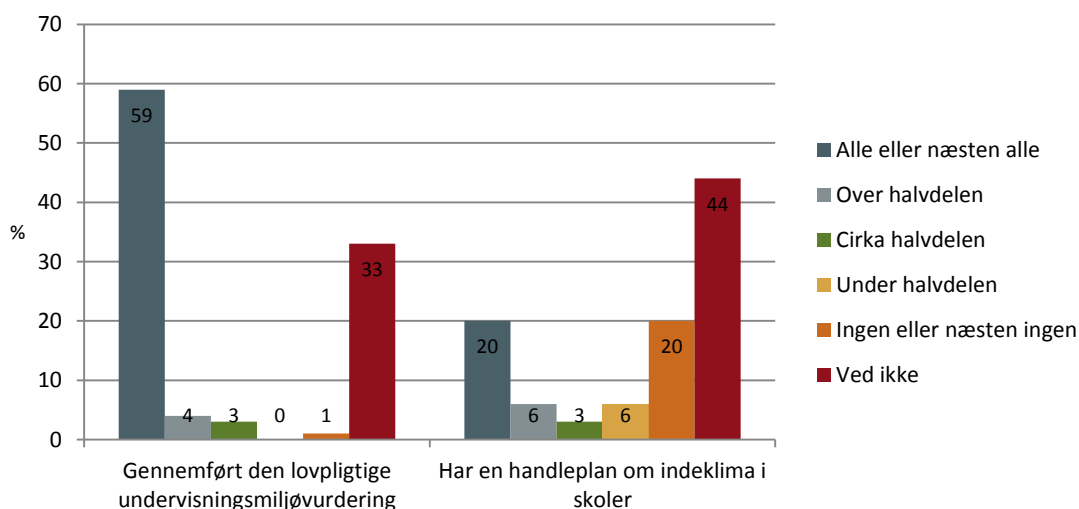

Af figur 48 ses, at 20 % af kommunerne har angivet, at alle eller næsten alle af kommunens folkeskoler har foretaget en vurdering af indeklimaet inden for de sidste tre år ved en spørgeskemaundersøgelse om brugernes oplevelse af luftkvaliteten i undervisningslokalerne, mens 16 % angiver, at alle eller næsten alle har foretaget en teknisk kortlægning af skolens indeklima og 8 % en CO² måling i undervisningslokalerne (figur 48). Over 55 % af kommunerne har dog svaret "ved ikke" (se bilag 1).

Figur 48. Vurdering af indeklimaet på folkeskoler

Andel af kommuner, der vurderer, at alle eller næsten alle af kommunale folkeskoler har foretaget en vurdering af indeklimaet inden for de sidste tre år ved hhv. teknisk kortlægning, CO²-måling eller spørgeskemaundersøgelse. Procent

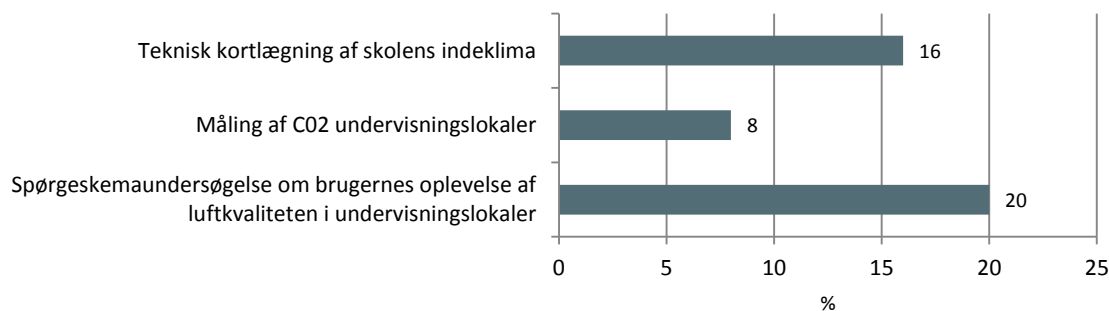



I alt 13 % af kommunerne vurderer, at kommunens skolesundhedspleje i stor udstrækning har skærpet opmærksomhed på mulige indeklimasympptomer på skolen, mens 38 % vurderer, at det er i nogen udstrækning og 26 % i mindre udstrækning. I alt 22 % har angivet "ved ikke" til dette spørgsmål (figur 49).

Figur 49. Skærpet opmærksomhed på indeklimasympptomer på skolen

Andel af kommuner, der sikrer, at kommunens skolesundhedspleje hhv. i stor udstrækning, i nogen udstrækning, i mindre udstrækning eller slet ikke har skærpet opmærksomhed på mulige indeklimasympptomer på skolen.

Procent

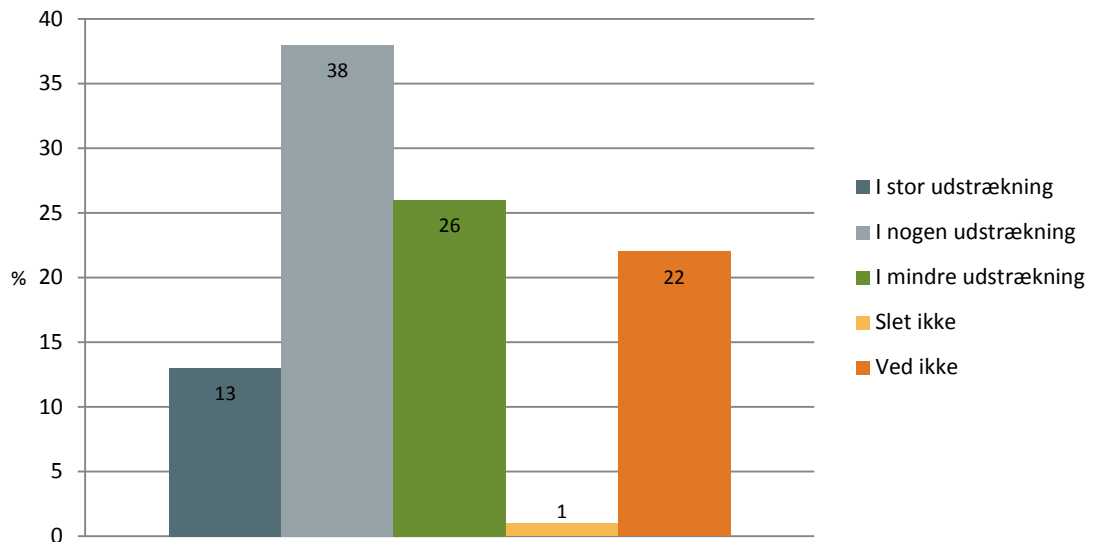



9. Forebyggelsespakken om seksuel sundhed

I tabel 50 ses, at 64 % af kommunerne gennemfører systematisk rådgivning vedrørende seksuelle relationer og mulige problemstillinger efter fødsel til alle nye forældre som en integreret del af de forebyggende hjemmebesøg

Tabel 50. Rådgivning om seksuel sundhed til nye forældre efter fødsel

Andel af kommuner, der gennemfører systematisk rådgivning vedrørende seksuelle relationer og mulige problemstillinger efter fødsel til alle nye forældre som en integreret del af de forebyggende hjemmebesøg. Procent

	Alle
Ja	64
Nej	22
Ved ikke	14
I alt	100
Antal svarkommuner	95

Kommunerne blev bedt om at angive, i hvor stor udstrækning at pædagoger på dag- og døgntilbud for udsatte unge samt lærere på kommunens specialskoler dels rådgiver om seksuel sundhed og trivsel og dels har viden og kompetencer til at kunne rådgive herom (figur 51 og 52). I alt 11 % af kommunerne vurderer, at pædagogerne på dag- og døgntilbud for udsatte unge i stor udstrækning rådgiver om seksuel sundhed og trivsel, mens 12 % af kommunerne vurderer, at lærerne på kommunens specialskoler i stor udstrækning rådgiver om seksuel sundhed og trivsel. I alt 11 % af kommunerne vurderer, at de to faggrupper i stor udstrækning har viden om kompetencer til at kunne rådgive herom. En stor andel af kommunerne angav "ved ikke" til de to spørgsmål (36–39 %).

Figur 51. Rådgivning om seksuel sundhed og trivsel

Andel af kommuner, der vurderer, at pædagoger på dag- og døgntilbud for udsatte unge og lærere på kommunens specialskoler i stor udstrækning rådgiver om seksuel sundhed og trivsel. Procent



Figur 52. Viden og kompetencer til at kunne rådgive om seksuel sundhed og trivsel

Andel af kommuner, der vurderer, at pædagoger på dag- og døgntilbud for udsatte unge og lærere på kommunens specialskoler i stor udstrækning har viden og kompetencer til at kunne rådgive om seksuel sundhed og trivsel. Procent

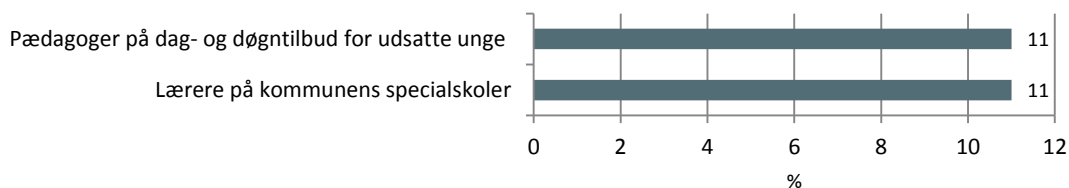



I tabel 53 ses, at 70 % af kommunerne gør en særlig indsats for at sikre, at alle elever i folkeskolen modtager kvalificeret seksualundervisning.

Tabel 53. Seksualundervisning i folkeskolen

Andel af kommuner, der gør en særlig indsats for at sikre, at alle elever i folkeskolen modtager kvalificeret seksualundervisning. Procent

	Alle
Ja	70
Nej	22
Ved ikke	8
I alt	100
Antal svarkommuner	95

I alt angiver 26 % af kommunerne, at alle eller næsten alle af kommunens folkeskoler deltager i "Uge Sex-undervisningsindsatsen", mens 15 % angiver, at det er over halvdelen, og 15 %, at det er cirka halvdelen. Ved dette spørgsmål, er der dog en stor andel, der har svaret "ved ikke" (34 %) (figur 54).

Figur 54. "Uge Sex-undervisningsindsatsen" i folkeskoler

Andel af kommuner, der vurderer, at hhv. alle eller næsten alle, over halvdelen, cirka halvdelen, under halvdelen eller ingen eller næsten ingen af kommunale folkeskoler har deltaget i "Uge Sex-undervisningsindsatsen". Procent

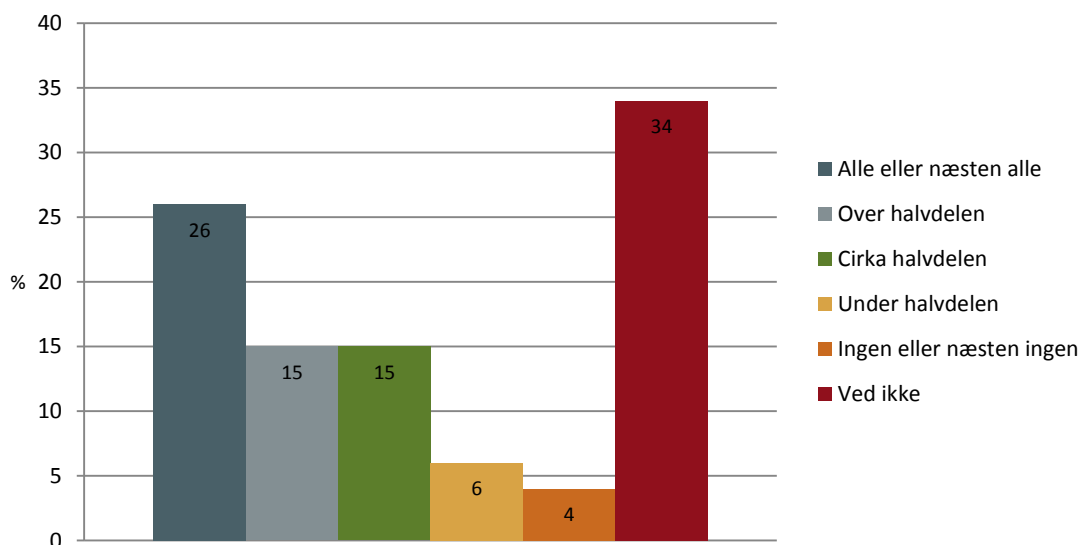



10. Forebyggelsespakken om mental sundhed

Figur 55 viser, hvor stor en procentdel af kommunerne, der har angivet, at de i stor udstrækning vurderer, at mental sundhed indgår som en integreret del af indsatsen på forskellige fagområder i kommunen. Den største andel ses for sundhedsplejeområdet (65 %), psykiatri- og handicapområdet (54 %) og dagtilbudsområdet (51 %), mens den mindste andel ses for teknik- og miljøområdet (5 %) og kultur/kultur- og fritidsområdet (15 %). I forhold til teknik og miljø samt kultur/kultur og fritid er der dog en stor andel af kommunerne, der har angivet "ved ikke" (hvh. 26 % og 42 %).

Figur 55. Metal sundhed som en del af indsatsen inden forskellige fagområder

Andel af kommuner, der vurderer, at mental sundhed i stor udstrækning indgår som en integreret del af indsatsen inden for forskellige fagområder. Procent

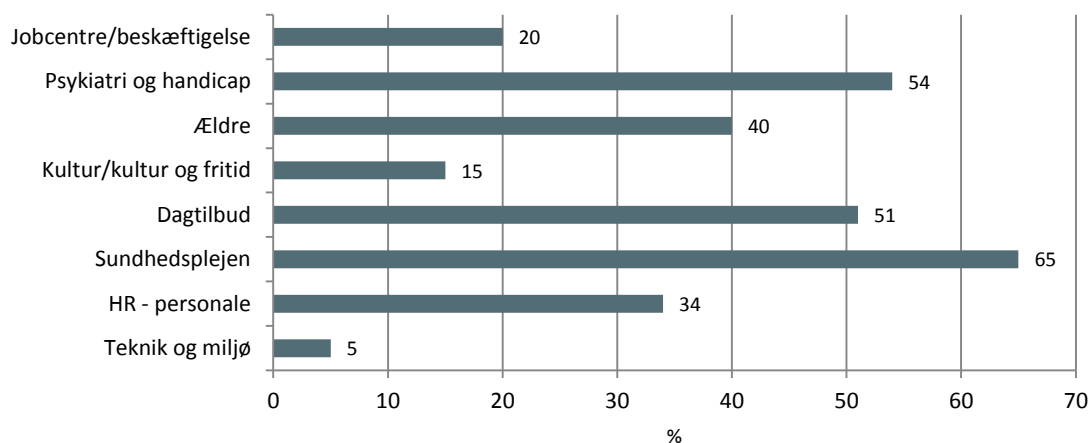

To tredjedele af kommunerne angiver, at alle eller næsten alle familier i kommunen som standard får tilbudt minimum fem hjemmebesøg af sundhedsplejen i barnets første leveår (66 %) (figur 56).

Figur 56. Tilbud om minimum fem hjemmebesøg af sundhedsplejen i barnets første leveår

Andel af kommuner, der vurderer, at hhv. alle eller næsten alle, over halvdelen, cirka halvdelen, under halvdelen eller ingen eller næsten ingen af familierne i kommunen som standard får tilbudt minimum fem hjemmebesøg af sundhedsplejen i barnets første leveår. Procent

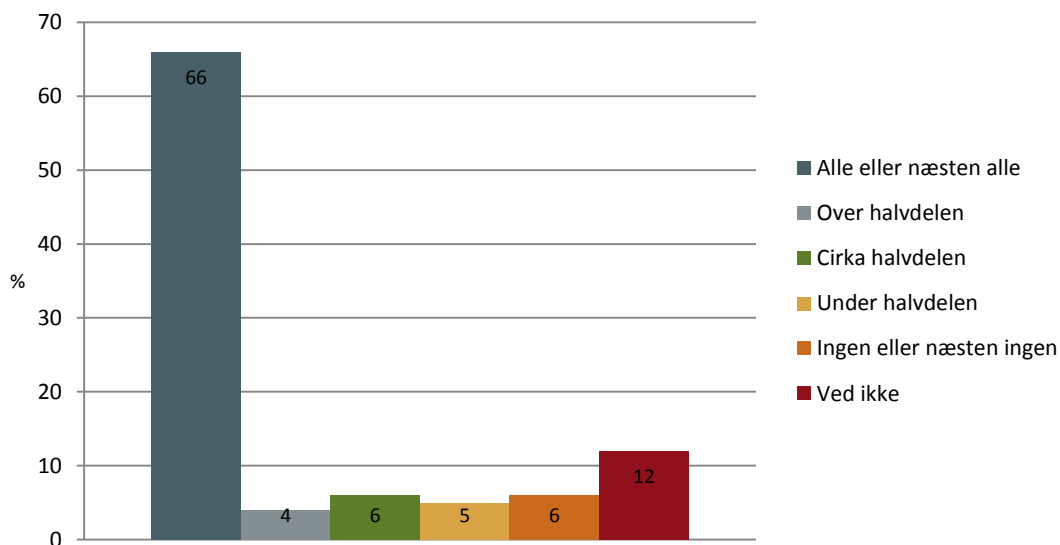

I tabel 57 ses, at 78 % af kommunerne som standard gennemfører systematisk opsporing for fødselsdepression blandt alle nye forældre som en del af de forebyggende hjemmebesøg.

Tabel 57. Opsporing for fødselsdepression blandt nye forældre

Andel af kommuner, der gennemfører systematisk opsporing for fødselsdepression blandt alle nye forældre som en integreret del af de forebyggende hjemmebesøg. Procent

	Alle
Ja	78
Nej	15
Ved ikke	7
I alt	100
Antal svarkommuner	95

I alt 71 % af kommunerne angiver, at alle eller næsten alle af kommunens folkeskoler har iværksat indsatser for at fremme trivslen blandt børn i skolen (figur 58). Cirka hver tiende kommune angiver, at alle eller næsten alle af disse indsatser anvender Ministeriet for Børn og Undervisnings eller Socialstyrelsens redskaber til fremme af trivsel blandt skolebørn. Mange kommuner (69 %) angiver dog, at de ikke ved, om skolerne anvender disse redskaber.

Figur 58. Indsatser for at fremme trivslen blandt børn i folkeskoler

Andel af kommuner, der vurderer, at hhv. alle eller næsten alle, over halvdelen, cirka halvdelen eller ingen eller næsten ingen af kommunens folkeskoler har iværksat indsatser for at fremme trivslen blandt børn i skolen, og om disse indsatser anvender Ministeriet for Børn og Undervisnings eller Socialstyrelsens redskaber til fremme af trivsel blandt børn i skolen. Procent

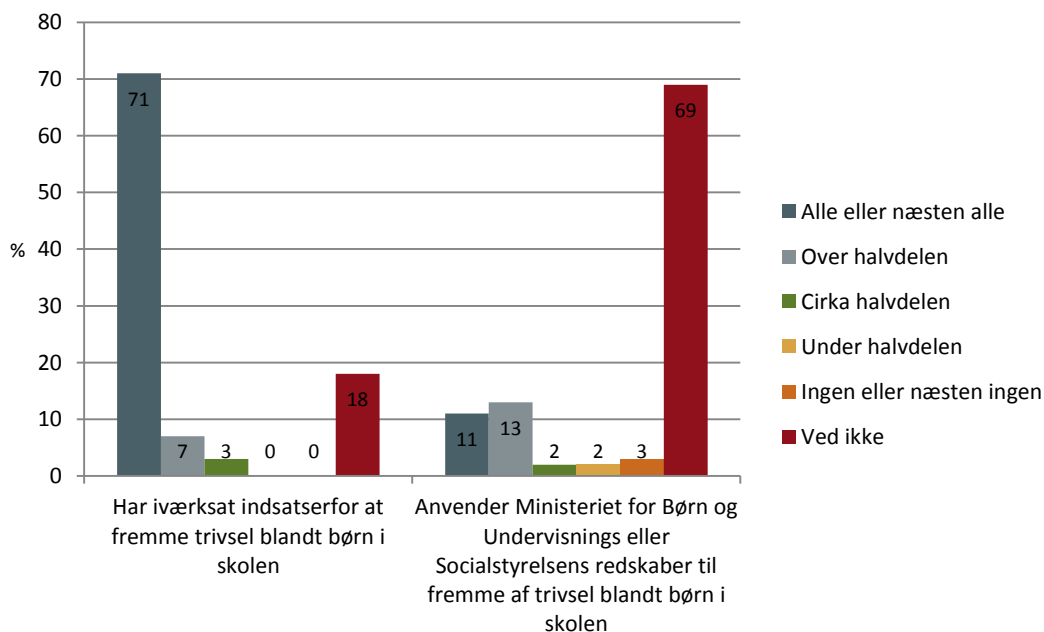



I alt 62 % af kommunerne har etableret samarbejde mellem kommunen og ungdomsuddannelserne med henblik på at forebygge frafald på ungdomsuddannelserne ved hjælp af sociale og pædagogiske indsatser, der fokuserer på fx fællesskab, tilhørsforhold og mestring (tabel 59).

Tabel 59. Samarbejde om at forebygge frafald på ungdomsuddannelserne

Andel af kommuner, der har etableret samarbejde mellem kommunen og ungdomsuddannelserne med henblik på at forebygge frafald på ungdomsuddannelserne ved hjælp af sociale og pædagogiske indsatser. Procent

	Alle
Ja	62
Nej	14
Ved ikke	24
I alt	100
<i>Antal svarkommuner</i>	<i>95</i>

I tabel 60 ses, at kun 7 % af kommunerne gennemfører systematisk opsporing for mentale helbredsproblemer blandt borgere i jobcentre. Til gengæld anvender 6 ud af 10 kommuner de forebyggende hjemmebesøg til at opspore mentale helbredsproblemer blandt ældre (59 %) (tabel 61).

Tabel 60. Opsporing af mentale helbredsproblemer i jobcentre

Andel af kommuner, der gennemfører systematisk opsporing for mentale helbredsproblemer blandt borgere i jobcentre. Procent

	Alle
Ja	7
Nej	63
Ved ikke	30
I alt	100
<i>Antal svarkommuner</i>	<i>94</i>

Tabel 61. Opsporing af mentale helbredsproblemer blandt ældre

Andel af kommuner, der systematisk anvender de forebyggende hjemmebesøg til at opspore mentale helbredsproblemer blandt ældre. Procent

	Alle
Ja	59
Nej	33
Ved ikke	9
I alt	100
<i>Antal svarkommuner</i>	<i>94</i>





11. Forebyggelsespakken om tobak

Figur 62 viser andelen af kommunerne, der stiller krav om 100 % røgfrihed i lokaler med driftsoverenskomster med kommunen. En større andel af kommunerne stiller krav om 100 % røgfrihed i dagplejen (60 %) sammenlignet med beskæftigelsesindsatser (44 %) og familieplejen (30 %). Dog er der en stor andel af kommunerne, der har svaret "ved ikke" ved spørgsmålet om krav om 100 % røgfrihed i beskæftigelsesindsatser (38 %) og familieplejen (43 %) (se bilag 1).

Figur 62. Krav om røgfrihed i lokaler med driftsoverenskomster med kommunen

Andel af kommuner, der stiller krav om 100 % røgfrihed i lokaler forskellige steder med driftsoverenskomster med kommunen. Procent

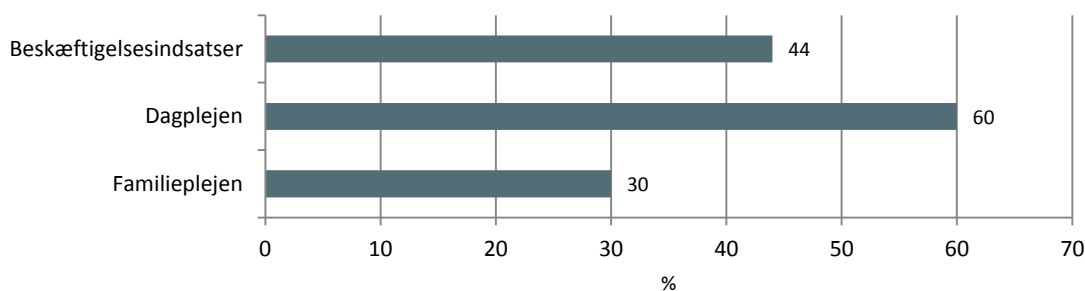

I forhold til rygestoptilbud viser figur 63, at 96 % af kommunerne henviser til nationale tilbud (fx stoplinjen, Dit Digitale Stopprogram), 93 % tilbyder reaktive, holdbaserede rygestopkurser i standardformat (hvor borgeren selv er opsøgende), og 79 % tilbyder individuelle, reaktive tilbud (hvor borgeren selv er opsøgende). Til gengæld er der en noget mindre andel, der tilbyder særlige kurser til gravide (28 %). Svarkategorien 'andet' dækker ifølge kommunernes svar bl.a. over kurser til fx kronisk syge, udviklingshæmmede, ældre, etniske minoriteter, unge på ungdomsuddannelser, borgere med alkoholmisbrug, borgere i nærmiljøet samt til borgere på arbejdspladser med særlig behov etc.

Figur 63. Udbud af rygestoptilbud

Andel af kommuner, der tilbyder forskellige rygestoptilbud (enten selv eller i samarbejde med eksterne udbydere). Procent

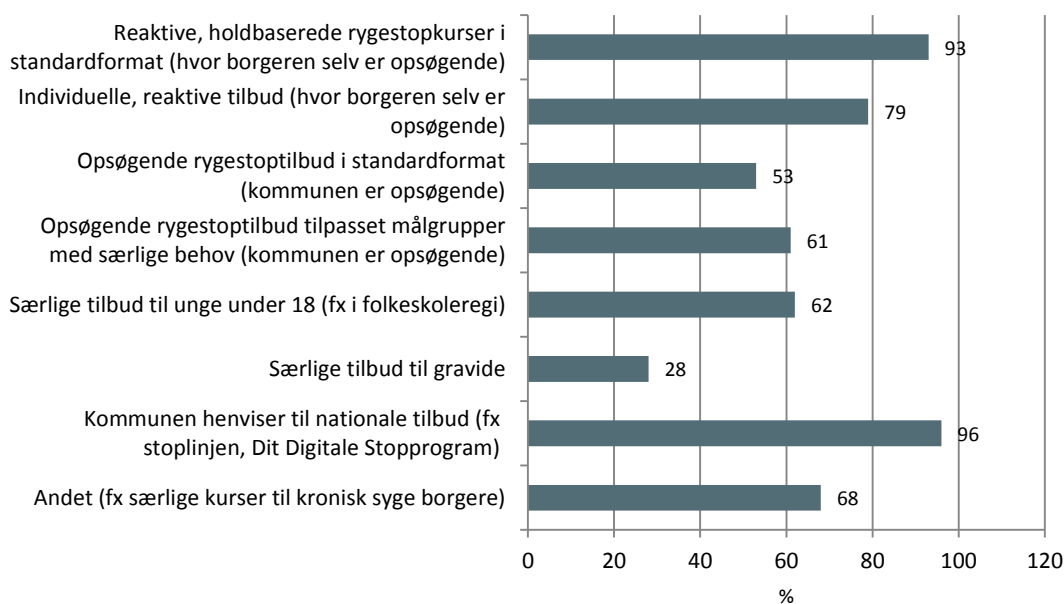



I forebyggelsespakken om tobak er der under rygestop opsat følgende mål:

”Et godt pejlemærke er, at mindst fem procent af kommunens rygende borgere hvert år modtager et tilbud om rygestop – enten via de kommunale tilbud og/eller de nationale rygestoptilbud. I de fem procent indgår også antallet af borgere, der har kontaktet STOPlinien, tlf. 80 31 31 31, og brugere af www.ddsp.dk”

For at belyse dette blev kommunerne bedt om at give en vurdering af, hvor stor en andel af kommunernes rygende borgere, der hvert år modtager et tilbud om rygestop – enten via de kommunale tilbud og/eller de nationale rygestoptilbud. Af figur 65 ses, at procentvis flest kommuner angiver, at det er under fem procent (41 %) eller ”ved ikke” (41 %).

Tabel 64. Rygestoptilbud til kommunens rygende borgere

Andel af kommuner, der vurderer, at hhv. over fem procent, cirka fem procent og under fem procent af kommunernes rygende borgere hvert år modtager et tilbud om rygestop – enten via de kommunale tilbud og/eller de nationale rygestoptilbud. Procent

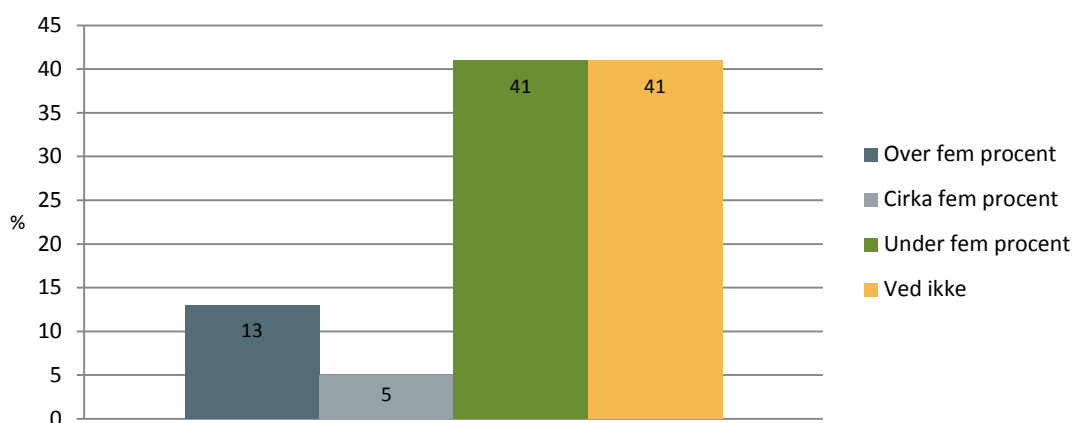

I alt 50 % af kommunerne har rapporteret, at de laver opsøgende rekruttering til rygestoptilbud på uddannelsesinstitutioner med en stor andel af rygere (fx erhvervsskoler), mens det er cirka en tredjedel af kommunerne (34 %), der laver opsøgende rekruttering til rygestoptilbud på udvalgte arbejdspladser og boligområder (32 %) med en stor andel rygere samt væresteder (36 %) (figur 65). Af ’andre steder’ har kommunerne bl.a. angivet i ældreplejen, i socialpsykiatrien, på apoteker, i folkeskoler, jobcentre, træningscentre og ambulatorier.

Figur 65. Opsøgende rekruttering til rygestoptilbud

Andel af kommuner, der laver opsøgende rekruttering til rygestoptilbud forskellige steder. Procent

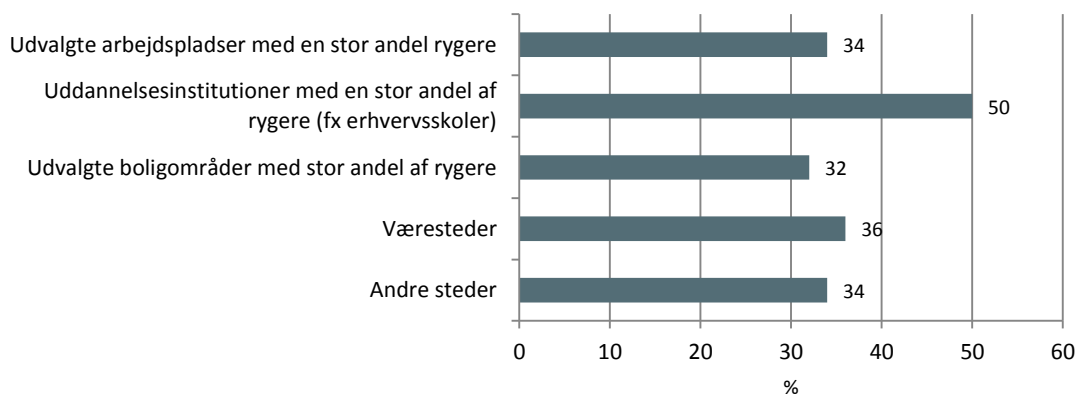



Af figur 66 fremgår det, at en stor andel af kommunerne har etableret et samarbejde med praktiserende læger med henblik på tidlig opsporing og henvisning til kommunale rygestoptilbud blandt borgere med nyopdaget KOL eller i høj risiko for at udvikle KOL (71 %), borgere med nyopdaget diabetes eller i høj risiko for at udvikle diabetes (67 %) samt borgere med nyopdaget hjertekarsygdom eller i høj risiko for at udvikle hjertekarsygdom (64 %). En relativ mindre del af kommunerne har etableret samarbejde med praktiserende læger med henblik på tidlig opsporing og henvisning til kommunale rygestoptilbud blandt gravide (41 %).

Figur 66. Samarbejde med praktiserende læger om tidlig opsporing og henvisning til rygestoptilbud
Andel af kommuner, der har etableret et samarbejde med praktiserende læger med henblik på tidlig opsporing og henvisning til kommunale rygestoptilbud blandt forskellige målgrupper. Procent

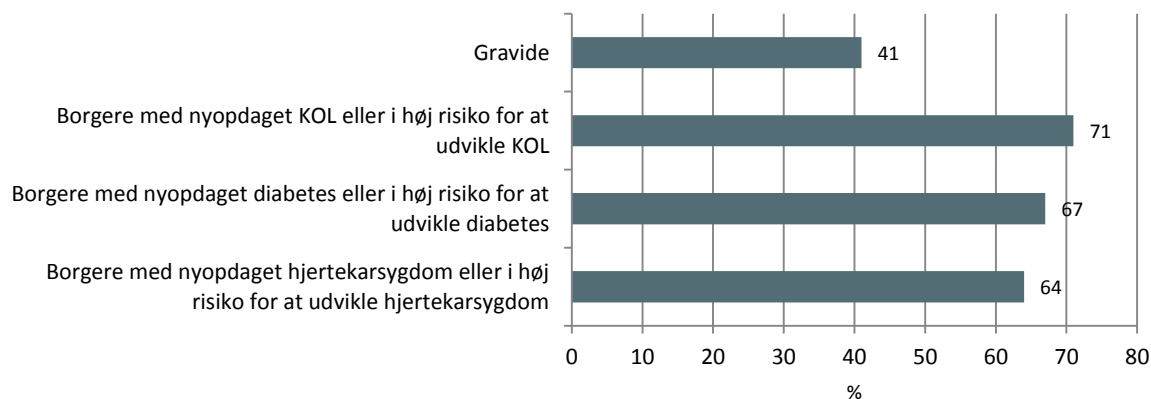

Procentvis flest kommuner vurderer, at henvisningen fra egne medarbejdere med borgerkontakt inden for sundhedsområdet i høj grad fungerer tilfredsstillende (17 %) (figur 67).

Figur 67. Tilfredsstillende henvisning til rygestoptilbud

Andel af kommuner, der vurderer, at henvisningen til rygestoptilbud fra forskellige medarbejdergrupper i høj grad fungerer tilfredsstillende. Procent

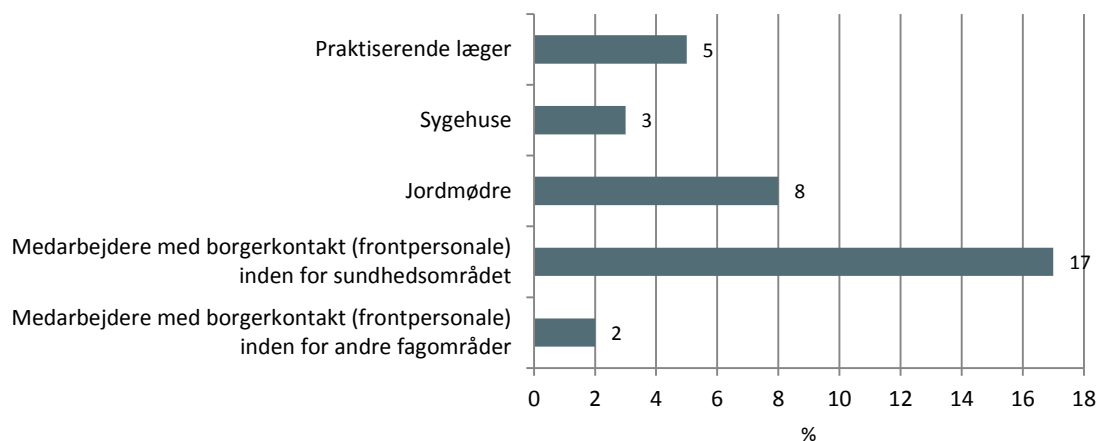



Af figur 68 og 69 ses, at 76 % af kommunerne angiver, at alle eller næsten alle af eleverne i folkeskolen bliver undervist om tobak og rygning som minimum i løbet af 7-9. klasse. Endvidere er der 67 % af kommunerne, der angiver, at alle eller næsten alle eleverne i folkeskolens afgangsklasser modtager en samtale om tobak ved udskolingssamtalen. Omkring hver femte kommune (21 %) angiver dog, at de ikke ved, hvor stor en andel af eleverne i folkeskolens afgangsklasser, der modtager en samtale om tobak ved udskolingssamtalen.

Figur 68/69. Undervisning om tobak og rygning i folkeskoler

Andel af kommuner, der vurderer, at hhv. alle eller næsten alle, over halvdelen, cirka halvdelen, under halvdelen eller ingen eller næsten ingen af eleverne i folkeskolen bliver undervist om tobak og rygning som minimum i løbet af 7-9. klasse samt andel af eleverne i folkeskolens afgangsklasser, der modtager en samtale om tobak ved udskolingssamtalen. Procent

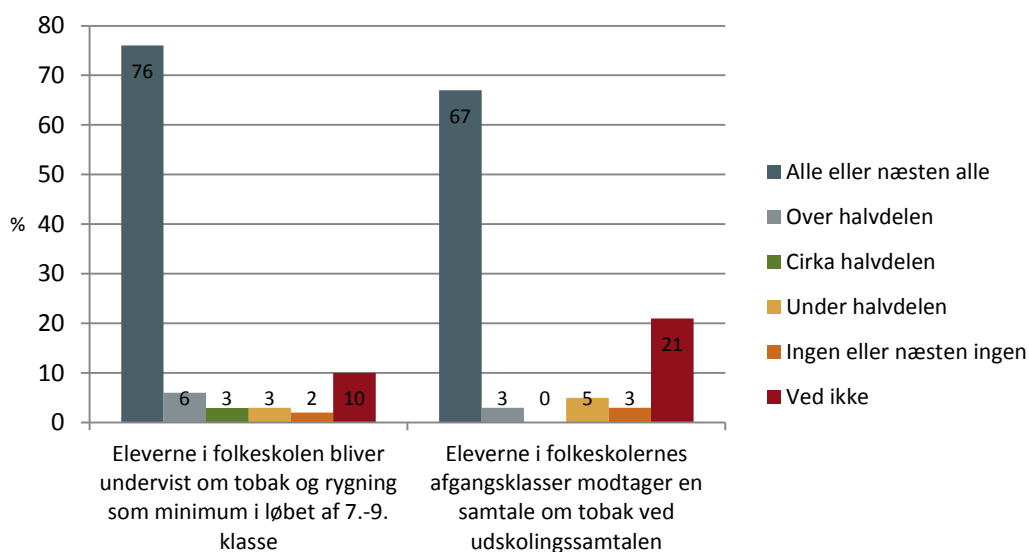



12. Forebyggelsespakken om alkohol

I tabel 70 ses, at 39 % af kommunerne har iværksat en dialog mellem ungdomsuddannelsesinstitutionerne i kommunen for at sikre en ensartet alkoholpolitik på alle institutioner. Desuden har 44 % af kommunerne etableret et fast samarbejdsforum omkring alkoholbevillingsopgaven (tabel 71).

Tabel 70. Dialog mellem ungdomsuddannelser om alkoholpolitik

Andel af kommuner, der har iværksat en dialog mellem ungdomsuddannelsesinstitutionerne i kommunen for at sikre en ensartet alkoholpolitik på alle institutioner. Procent

	Alle
Ja	39
Nej	47
Ved ikke	14
I alt	100
Antal svarkommuner	94

Tabel 71. Samarbejdsforum omkring alkoholbevillingsopgaven

Andel af kommuner, der har etableret et fast samarbejdsforum omkring alkoholbevillingsopgaven. Procent

	Alle
Ja	44
Nej	38
Ved ikke	18
I alt	100
Antal svarkommuner	95

Af figur 72 fremgår det, at 82 % af kommunerne tilbyder en kort, rådgivende samtale om alkohol til borgere med storforbrug eller skadeligt forbrug, mens det er 74 % af kommunerne, der tilbyder det til pårørende og børn.

Figur 72. Kort, rådgivende samtale om alkohol

Andel af kommuner, der tilbyder en kort, rådgivende samtale om alkohol tilpasset forskellige målgruppers behov. Procent

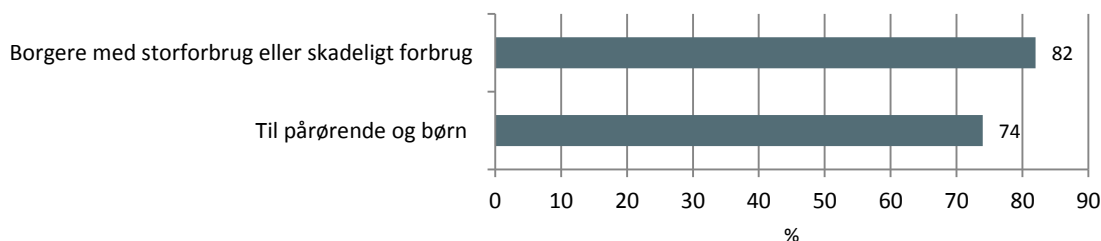



I relation til kompetencer hos kommunens alkoholbehandlere vurderer procentvis flest kommuner, at disse medarbejdere i stor udstrækning har viden og kompetencer inden for motiverende samtale (76 %), mens cirka seks ud af ti kommuner vurderer, at alkoholbehandlerne i stor udstrækning har viden og kompetencer inden for familieorienteret alkoholbehandling (61 %) og dobbeltfokuseret alkoholbehandling (60 %)(figur 73).

Figur 73. Viden og kompetencer til forskellige alkoholbehandlingsmetoder

Andel af kommuner, der vurderer, at kommunens alkoholbehandlere i stor udstrækning har viden og kompetencer inden for forskellige metoder til alkoholbehandling. Procent

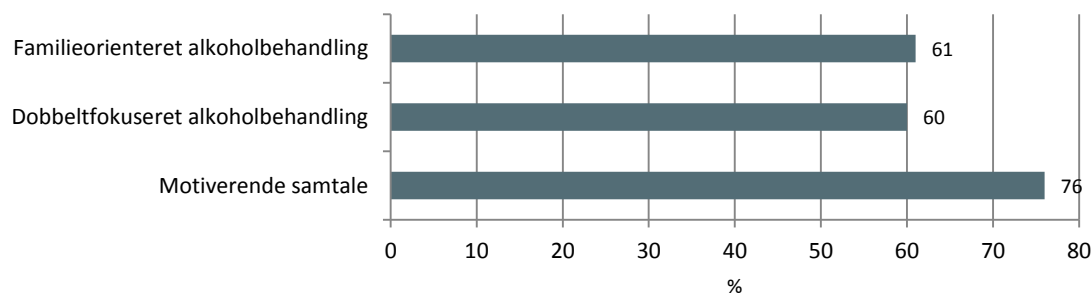

Procentvis flest kommuner angiver, at medarbejdere i sundhedsplejen i stor udstrækning foretager kort, opsporende samtale om alkohol (37 %)(figur 74) samt har viden og kompetencer til at kunne foretage en kort, opsporende samtale om alkohol (33 %) (figur 75). Til spørgsmålene er der dog over 30 % af kommunerne, der har svaret "ved ikke" i forhold til medarbejdere i tandplejen, folkeskolen og kommunale fritidsordninger (se bilag 1).

Figur 74. Foretager kort, opsporende samtale om alkohol

Andel af kommuner, der vurderer, at medarbejdergrupper i kommunen med borgerkontakt hhv. i stor udstrækning, i nogen udstrækning, i mindre udstrækning eller slet ikke foretager kort opsporende samtale om alkohol. Procent

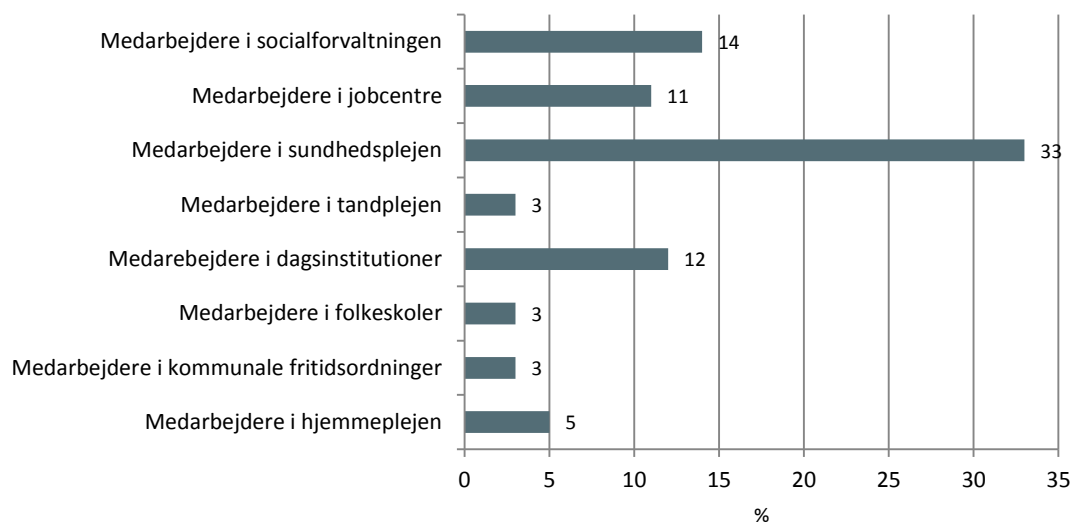



Figur 75. Viden og kompetencer til kort, opsporende samtale om alkohol

Andel af kommuner, der vurderer, at medarbejdergrupper i kommunen med borgerkontakt i stor udstrækning, i nogen udstrækning, i mindre udstrækning eller slet ikke har viden og kompetencer til at kunne foretage en kort, opsporende samtale om alkohol. Procent

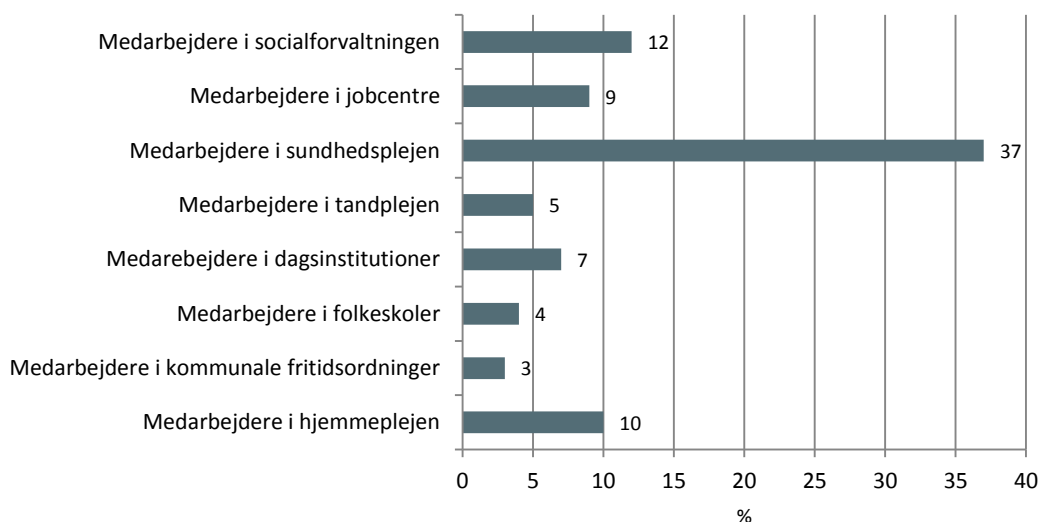

Figur 76 viser andelen af kommuner, der svarer, at de har forskellige typer af alkoholbehandlingstilbud. Figuren viser, at næsten samtlige kommuner har alkoholbehandlingstilbud til borgere med alkoholafhængighed og borgere med skadeligt forbrug af svær grad (99 %). Endvidere er det også en stor andel, der har alkoholbehandlingstilbud til familier, partnere, børn og andre pårørende (93 %), borgere med både et afhængigt eller skadeligt forbrug og med en personforstyrrelse eller en anden psykisk belastning (88 %), gravide (88 %) samt socialt udsatte og sårbare (92 %).

Figur 76. Udbud af alkoholbehandlingstilbud til forskellige målgrupper

Andel af kommuner, der har alkoholbehandlingstilbud til forskellige målgrupper (enten selv eller i samarbejde med eksterne udbydere). Procent

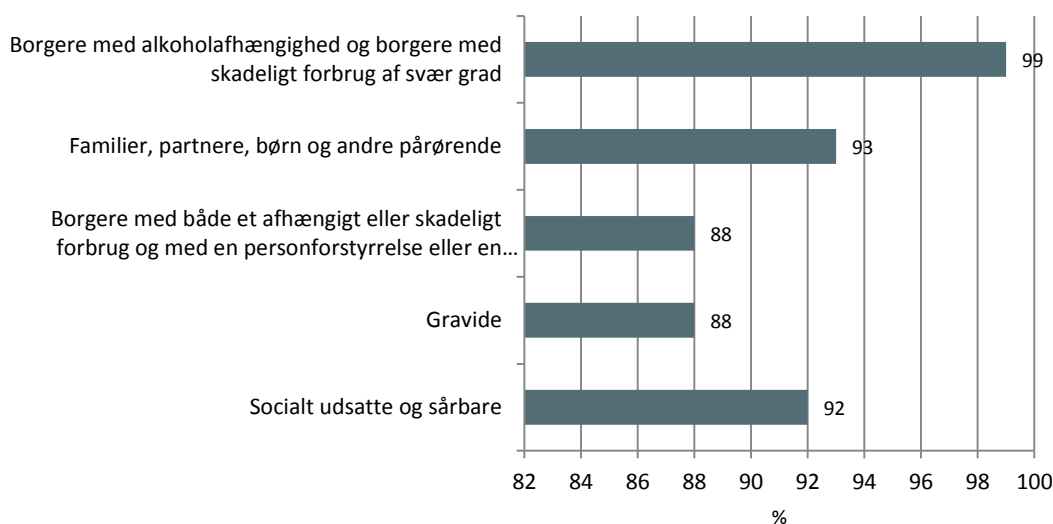



I alt 76 % af kommunerne angiver, at alle eller næsten alle eleverne i folkeskolens afgangsklasser har en udskolingssamtale, hvor alkohol indgår (figur 77).

Figur 77. Alkohol som en del af udskolingssamtalen i folkeskoler

Andel af kommuner, der vurderer, at hhv. alle eller næsten alle, over halvdelen, cirka halvdelen, under halvdelen eller ingen eller næsten ingen af eleverne i folkeskolens afgangsklasser modtager en udskolingssamtale, hvor alkohol indgår. Procent

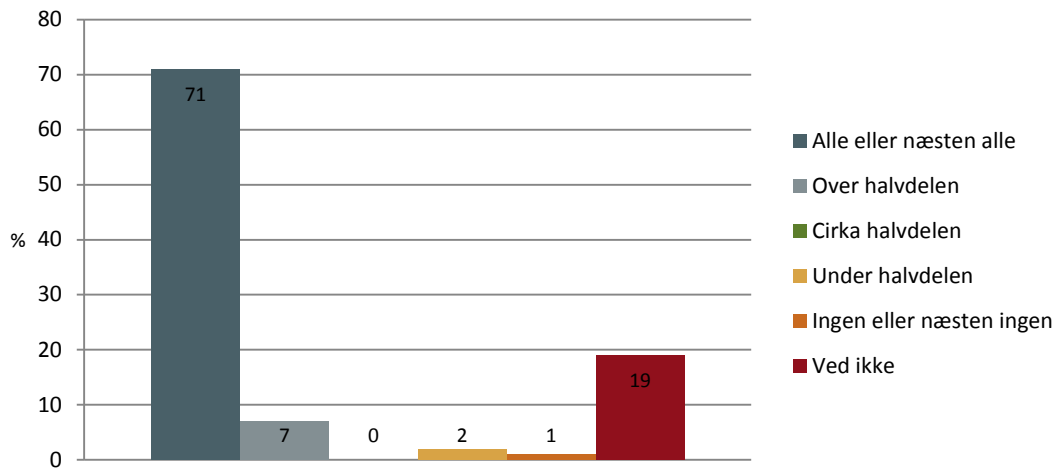

I tabel 78 ses, at 49 % af kommunerne har etableret en praksis om, at alle gravide, som kommunen er i kontakt med, spørges til alkoholvaner og henvises til det regionale familieambulatorium ved behov. Næsten tre ud af ti kommuner angiver dog, at de ikke ved, om kommunen har sådanne praksis.

Tabel 78. Gravide spørges til alkoholvaner og henvises ved behov

Andel af kommuner, der har etableret en praksis om, at alle gravide, som kommunen er i kontakt med, spørges til alkoholvaner og henvises til det regionale familieambulatorium ved behov. Procent

	Alle
Ja	49
Nej	23
Ved ikke	28
I alt	100
Antal svarkommuner	94

Bilag 1. Tabeller med kommuner opdelt på nationalt og regionalt niveau

Tabel 1.1 Andel af kommuner, der vurderer, at der hhv. i høj grad, i nogen grad, i mindre grad eller slet ikke er kendskab til forebyggelsespakkerne blandt kommunalpolitikere inden for sundhedsområdet og andre fagområdet. Opdelt på regioner. Procent

	Hovedstaden	Sjælland	Syddanmark	Midtjylland	Nordjylland	Alle
Sundhedsområdet						
I høj grad	38	35	40	33	18	35
I nogen grad	52	47	40	56	55	50
I mindre grad	7	18	15	6	27	13
Slet ikke	3	0	5	0	0	2
Ved ikke	0	0	0	6	0	1
I alt	100	100	100	100	100	100
Antal svarkommuner	29	17	20	18	11	95
Andre fagområder						
I høj grad	4	0	0	0	9	2
I nogen grad	29	12	35	33	27	28
I mindre grad	54	35	35	33	36	40
Slet ikke	0	35	20	17	9	15
Ved ikke	14	18	10	17	18	15
I alt	100	100	100	100	100	100
Antal svarkommuner	28	17	20	18	11	94

Tabel 1.2 Andel af kommuner, der vurderer, at der hhv. i høj grad, i nogen grad, i mindre grad eller slet ikke er kendskab til forebyggelsespakkerne blandt ledere eller planlæggere og konsulenter inden for sundhedsområdet. Opdelt på regioner. Procent

	Hovedstaden	Sjælland	Syddanmark	Midtjylland	Nordjylland	Alle
Ledere						
I høj grad	66	59	65	72	64	65
I nogen grad	31	41	35	28	36	34
I mindre grad	3	0	0	0	0	1
Slet ikke	0	0	0	0	0	0
Ved ikke	0	0	0	0	0	0
I alt	100	100	100	100	100	100
Antal svarkommuner	29	17	20	18	11	95
Planlæggere og konsulenter						
I høj grad	90	94	80	94	82	88
I nogen grad	10	6	20	6	18	12
I mindre grad	0	0	0	0	0	0
Slet ikke	0	0	0	0	0	0
Ved ikke	0	0	0	0	0	0
I alt	100	100	100	100	100	100
Antal svarkommuner	29	17	20	18	11	95

Tabel 2. Andel af kommuner, der vurderer, at der hhv. i høj grad, i nogen grad, i mindre grad eller slet ikke er kendskab til forebyggelsespakkerne blandt ledere, planlæggere og konsulenter inden for andre fagområder end sundhed. Opdelt på regioner. Procent

	Hovedstaden	Sjælland	Syddanmark	Midtjylland	Nordjylland	Alle
Jobcentre/beskæftigelse						
I høj grad	0	6	10	11	27	8
I nogen grad	35	35	25	33	36	33
I mindre grad	52	24	50	39	27	41
Slet ikke	0	18	5	6	0	5
Ved ikke	14	18	10	11	9	13
I alt	100	100	100	100	100	100
Antal svarkommuner	29	17	20	18	11	95
Psykiatri og handicap						
I høj grad	10	24	20	17	18	17
I nogen grad	38	35	20	56	55	39
I mindre grad	38	24	40	28	27	33
Slet ikke	0	12	5	0	0	3
Ved ikke	14	6	15	0	0	8
I alt	100	100	100	100	100	100
Antal svarkommuner	29	17	20	18	11	95
Ældre						
I høj grad	41	18	20	39	36	32
I nogen grad	45	53	55	56	36	50
I mindre grad	10	24	20	0	27	15
Slet ikke	0	0	0	0	0	0
Ved ikke	3	6	5	6	0	4
I alt	100	100	100	100	100	100
Antal svarkommuner	29	17	20	18	11	95
Kultur/kultur og fritid						
I høj grad	7	12	10	17	36	14
I nogen grad	52	35	35	17	18	35
I mindre grad	28	24	40	56	36	36
Slet ikke	7	12	0	0	0	4
Ved ikke	7	18	15	11	9	12
I alt	100	100	100	100	100	100
Antal svarkommuner	29	17	20	18	11	95
Dagtilbud						
I høj grad	10	18	10	17	18	14
I nogen grad	45	59	40	39	46	45
I mindre grad	35	6	25	28	18	24
Slet ikke	3	12	0	6	9	5
Ved ikke	7	6	25	11	9	12
I alt	100	100	100	100	100	100
Antal svarkommuner	29	17	20	18	11	95
Sundhedsplejen						
I høj grad	48	65	45	61	55	54
I nogen grad	38	24	40	28	27	33
I mindre grad	14	12	5	6	9	10
Slet ikke	0	0	0	0	0	0
Ved ikke	0	0	0	6	9	4
I alt	100	100	100	100	100	100
Antal svarkommuner	29	17	20	18	11	95

Tabel 2. Fortsat. Andel af kommuner, der vurderer, at der hhv. i høj grad, i nogen grad, i mindre grad eller slet ikke er kendskab til forebyggelsespakkerne blandt ledere, planlæggere og konsulenter inden for andre fagområder end sundhed. Opdelt på regioner. Procent

	Hovedstaden	Sjælland	Syddanmark	Midtjylland	Nordjylland	Alle
HR - personale						
I høj grad	14	12	15	12	18	14
I nogen grad	38	41	15	17	18	28
I mindre grad	28	29	50	47	36	38
Slet ikke	10	18	0	6	9	9
Ved ikke	10	0	20	18	18	13
I alt	100	100	100	100	100	100
Antal svarkommuner	29	17	20	18	11	94
Misbrug						
I høj grad	21	29	35	39	46	32
I nogen grad	38	47	35	33	36	38
I mindre grad	17	18	20	17	18	18
Slet ikke	10	6	0	0	0	4
Ved ikke	14	0	10	2	0	8
I alt	100	100	100	100	100	100
Antal svarkommuner	29	17	20	18	10	94
Skole						
I høj grad	7	6	15	11	27	12
I nogen grad	62	53	70	44	46	57
I mindre grad	21	24	10	33	18	21
Slet ikke	7	12	0	0	0	4
Ved ikke	3	6	5	11	9	6
I alt	100	100	100	100	100	100
Antal svarkommuner	29	17	20	18	11	95
Teknik og miljø						
I høj grad	0	6	10	6	18	6
I nogen grad	31	47	10	22	46	30
I mindre grad	45	12	50	44	27	38
Slet ikke	10	18	5	17	0	11
Ved ikke	14	18	25	11	9	16
I alt	100	100	100	100	100	100
Antal svarkommuner	29	17	20	18	11	95

Tabel 3. Andel af kommuner, der vurderer, at det generelle indtryk af forebyggelsespakkerne blandt ledere, planlæggere og konsulenter inden for sundhedsområdet hhv. er meget positivt, overvejende positivt, hverken positivt eller negativt, overvejende negativt eller meget negativt. Opdelt på regioner. Procent

	Hovedstaden	Sjælland	Syddanmark	Midtjylland	Nordjylland	Alle
Meget positivt	17	18	45	22	36	26
Overvejende positivt	69	65	30	61	64	58
Hverken eller	14	18	25	17	0	16
Overvejende negativt	0	0	0	0	0	0
Meget negativt	0	0	0	0	0	0
Ved ikke	0	0	0	0	0	0
I alt	100	100	100	100	100	100
Antal svarkommuner	29	17	20	18	11	95

Tabel 4. Andel af kommuner, der vurderer, at det generelle indtryk af forebyggelsespakkerne blandt ledere, planlæggere og konsulenter inden for andre fagområder er hhv. meget positivt, overvejende positivt, hverken positivt eller negativt, overvejende negativt eller meget negativt. Opdelt på regioner. Procent

	Hovedstaden	Sjælland	Syddanmark	Midtjylland	Nordjylland	Alle
Jobcentre/beskæftigelse						
Meget positivt	0	0	5	6	0	2
Overvejende positivt	17	41	30	39	46	32
Hverken eller	59	24	40	28	0	36
Overvejende negativt	0	0	0	0	9	1
Meget negativt	0	0	0	0	0	0
Ved ikke	24	35	25	28	46	30
I alt	100	100	100	100	100	100
<i>Antal svarkommuner</i>	29	17	20	18	11	95
Psykiatri og handicap						
Meget positivt	0	0	10	0	18	4
Overvejende positivt	28	48	30	78	55	44
Hverken eller	38	29	30	0	9	24
Overvejende negativt	0	0	0	6	0	1
Meget negativt	0	0	0	0	0	0
Ved ikke	35	24	30	17	18	26
I alt	100	100	100	100	100	100
<i>Antal svarkommuner</i>	29	17	20	18	11	95
Ældre						
Meget positivt	7	0	20	6	18	10
Overvejende positivt	62	53	45	78	55	59
Hverken eller	21	35	25	11	18	22
Overvejende negativt	0	0	0	0	0	0
Meget negativt	0	0	0	0	0	0
Ved ikke	10	12	10	6	9	10
I alt	100	100	100	100	100	100
<i>Antal svarkommuner</i>	29	17	20	18	11	95
Kultur/kultur og fritid						
Meget positivt	0	0	10	6	0	3
Overvejende positivt	29	41	30	28	27	31
Hverken eller	46	18	35	44	18	35
Overvejende negativt	0	0	0	6	0	1
Meget negativt	0	0	0	0	0	0
Ved ikke	25	41	25	17	55	30
I alt	100	100	100	100	100	100
<i>Antal svarkommuner</i>	28	17	20	18	11	94
Dagtilbud						
Meget positivt	3	0	15	11	9	7
Overvejende positivt	38	65	30	44	36	42
Hverken eller	38	12	35	17	18	26
Overvejende negativt	0	0	0	0	0	0
Meget negativt	0	0	0	0	0	0
Ved ikke	21	24	20	28	36	24
I alt	100	100	100	100	100	100
<i>Antal svarkommuner</i>	29	17	20	18	11	95

Tabel 4. Fortsat. Andel af kommuner, der vurderer, at det generelle indtryk af forebyggelsespakkerne blandt ledere, planlæggere og konsulenter inden for andre fagområder er hhv. meget positivt, overvejende positivt, hverken positivt eller negativt, overvejende negativt eller meget negativt. Opdelt på regioner. Procent

	Hovedstaden	Sjælland	Syddanmark	Midtjylland	Nordjylland	Alle
Sundhedsplejen						
Meget positivt	17	12	35	28	27	23
Overvejende positivt	62	71	35	56	55	56
Hverken eller	7	12	20	6	9	11
Ovevejende negativt	0	0	0	6	0	1
Meget negativt	0	0	0	0	0	0
Ved ikke	14	6	10	6	9	10
I alt	100	100	100	100	100	100
Antal svarkommuner	29	17	20	18	11	95
HR - personale						
Meget positivt	0	6	10	0	0	3
Overvejende positivt	28	41	35	28	27	32
Hverken eller	35	35	30	33	9	31
Ovevejende negativt	3	0	0	6	0	2
Meget negativt	0	0	0	0	0	0
Ved ikke	35	18	25	33	64	33
I alt	100	100	100	100	100	100
Antal svarkommuner	29	17	20	18	11	95
Misbrug						
Meget positivt	0	6	15	11	20	9
Overvejende positivt	35	53	50	67	60	50
Hverken eller	28	24	20	6	10	19
Ovevejende negativt	0	0	0	0	0	0
Meget negativt	0	0	0	0	0	0
Ved ikke	38	18	15	17	10	22
I alt	100	100	100	100	100	100
Antal svarkommuner	29	17	20	18	10	94
Skole						
Meget positivt	0	0	10	0	0	2
Overvejende positivt	37	53	45	50	36	44
Hverken eller	37	18	35	22	27	29
Ovevejende negativt	4	0	0	0	0	1
Meget negativt	0	0	0	0	0	0
Ved ikke	22	29	10	28	36	24
I alt	100	100	100	100	100	100
Antal svarkommuner	27	17	20	18	11	93
Teknik og miljø						
Meget positivt	0	0	5	0	0	1
Overvejende positivt	10	35	15	28	27	21
Hverken eller	55	18	50	39	27	41
Ovevejende negativt	0	0	0	0	0	0
Meget negativt	0	0	0	0	0	0
Ved ikke	35	47	30	33	46	37
I alt	100	100	100	100	100	100
Antal svarkommuner	29	17	20	18	11	95



Tabel 5. Andel af kommuner, der hhv. i høj grad, i nogen grad, i mindre grad eller slet ikke vurderer, at forebyggelsespakkerne kan være med til at øge kvaliteten i den borgerrettede forebyggelsesindsats i kommunen. Opdelt på regioner. Procent

	Hovedstaden	Sjælland	Syddanmark	Midtjylland	Nordjylland	Alle
I høj grad	28	47	37	33	64	38
I nogen grad	62	41	58	56	36	53
I mindre grad	10	6	5	11	0	7
Slet ikke	0	0	0	0	0	0
Ved ikke	0	6	0	0	0	1
I alt	100	100	100	100	100	100
Antal svarkommuner	29	17	19	18	11	94

Tabel 6. Andel af kommuner, hvor der er klarhed over, hvor ansvaret for implementering af forebyggelsespakkenes anbefalinger er placeret. Opdelt på regioner. Procent

	Hovedstaden	Sjælland	Syddanmark	Midtjylland	Nordjylland	Alle
Ja	86	88	58	83	73	79
Nej	14	12	37	17	18	19
Ved ikke	0	0	5	0	9	2
I alt	100	100	100	100	100	100
Antal svarkommuner	29	17	19	18	11	94

Tabel 7. Andel af kommuner, der vurderer, at der hhv. i høj grad, i nogen grad, i mindre grad eller slet ikke er tilfredsstillende samarbejde på tværs af fagområderne til at understøtte implementering af forebyggelsespakkenes anbefalinger. Opdelt på regioner. Procent

	Hovedstaden	Sjælland	Syddanmark	Midtjylland	Nordjylland	Alle
I høj grad	7	6	26	17	27	15
I nogen grad	59	71	42	56	36	54
I mindre grad	17	12	11	28	27	18
Slet ikke	7	6	11	0	0	5
Ved ikke	10	6	11	0	9	7
I alt	100	100	100	100	100	100
Antal svarkommuner	29	17	19	18	11	94

Tabel 8. Andel af kommuner, hvor der er etableret en formel tværgående organisering, der kan sikre implementeringen af forebyggelsespakkenes anbefalinger. Opdelt på regioner. Procent

	Hovedstaden	Sjælland	Syddanmark	Midtjylland	Nordjylland	Alle
Ja	14	35	45	33	55	33
Vi er i gang	55	41	20	44	27	40
Nej	31	24	35	22	18	27
Ved ikke	0	0	0	0	0	0
I alt	100	100	100	100	100	100
Antal svarkommuner	29	17	20	18	11	95

Tabel 9. Andel af kommuner, der vurderer, at ledere, planlæggere og konsulenter inden for sundhedsområdet hhv. i høj grad, i nogen grad, i mindre grad eller slet ikke har de nødvendige kompetencer og viden for implementering af forebyggelsespakkenes anbefalinger. Opdelt på regioner. Procent

	Hovedstaden	Sjælland	Syddanmark	Midtjylland	Nordjylland	Alle
I høj grad	52	41	65	50	64	54
I nogen grad	38	48	35	50	36	41
I mindre grad	7	6	0	0	0	3
Slet ikke	0	0	0	0	0	0
Ved ikke	3	6	0	0	0	2
I alt	100	100	100	100	100	100
Antal svarkommuner	29	17	20	18	11	95

Tabel 10. Andel af kommuner, der vurderer, at ledere, planlæggere og konsulenter inden for sundhedsområdet hhv. i høj grad, i nogen grad, i mindre grad eller slet ikke har engagement i forhold til opgaven med implementering af forebyggelsespakkenes anbefalinger. Opdelt på regioner. Procent

	Hovedstaden	Sjælland	Syddanmark	Midtjylland	Nordjylland	Alle
I høj grad	57	65	63	56	73	61
I nogen grad	39	29	26	44	27	34
I mindre grad	0	0	11	0	0	2
Slet ikke	0	0	0	0	0	0
Ved ikke	4	6	0	0	0	2
I alt	100	100	100	100	100	100
Antal svarkommuner	28	17	19	18	11	93

Tabel 11. Andel af kommuner, der vurderer, at ledere, planlæggere og konsulenter inden for sundhedsområdet hhv. i høj grad, i nogen grad, i mindre grad eller slet ikke har adgang til de nødvendige ressourcer til implementering af forebyggelsespakkenes anbefalinger. Opdelt på regioner. Procent

	Hovedstaden	Sjælland	Syddanmark	Midtjylland	Nordjylland	Alle
I høj grad	11	6	10	11	0	9
I nogen grad	50	59	60	56	60	56
I mindre grad	32	29	15	28	40	28
Slet ikke	0	0	5	0	0	1
Ved ikke	7	6	10	6	0	7
I alt	100	100	100	100	100	100
Antal svarkommuner	28	17	20	18	10	93

Tabel 12. Andel af kommuner, der har sammenholdt egen indsats i kommunen med forebyggelsespakkenes anbefalinger i de ni forebyggelsespakker. Opdelt på regioner. Procent

	Hovedstaden	Sjælland	Syddanmark	Midtjylland	Nordjylland	Alle
Mad og måltider						
Ja	68	41	60	50	55	56
Delvist	14	35	20	33	27	25
Nej	18	18	20	11	9	16
Ved ikke	0	6	0	6	9	3
I alt	100	100	100	100	100	100
Antal svarkommuner	28	17	20	18	11	94
Fysisk aktivitet						
Ja	75	53	65	56	55	63
Delvist	11	29	25	39	36	26
Nej	14	18	10	6	9	12
Ved ikke	0	0	0	0	0	0
I alt	100	100	100	100	100	100
Antal svarkommuner	28	17	20	18	11	94
Hygiejne						
Ja	61	29	55	28	36	45
Delvist	14	24	25	44	18	25
Nej	25	41	20	28	27	28
Ved ikke	0	6	0	0	18	3
I alt	100	100	100	100	100	100
Antal svarkommuner	28	17	20	18	11	94
Solbeskyttelse						
Ja	50	35	60	44	46	48
Delvist	21	18	20	39	18	23
Nej	25	41	20	17	27	26
Ved ikke	4	6	0	0	9	3
I alt	100	100	100	100	100	100
Antal svarkommuner	28	17	20	18	11	94

Tabel 12. Fortsat. Andel af kommuner, der har sammenholdt egen indsats i kommunen med forebyggelsespakkernes anbefalinger i de ni forebyggelsespakker. Opdelt på regioner. Procent

	Hovedstaden	Sjælland	Syddanmark	Midtjylland	Nordjylland	Alle
Indeklima i skoler						
Ja	50	29	50	33	36	42
Delvist	18	18	30	33	27	25
Nej	29	47	20	28	18	29
Ved ikke	4	6	0	6	18	5
I alt	100	100	100	100	100	100
Antal svarkommuner	28	17	20	18	11	94
Seksuel sundhed						
Ja	68	47	70	61	46	61
Delvist	14	29	20	22	27	21
Nej	18	24	10	11	18	16
Ved ikke	0	0	0	6	9	2
I alt	100	100	100	100	100	100
Antal svarkommuner	28	17	20	18	11	94
Mental sundhed						
Ja	70	53	60	56	55	60
Delvist	11	29	30	33	36	26
Nej	19	18	10	6	9	13
Ved ikke	0	0	0	6	0	1
I alt	100	100	100	100	100	100
Antal svarkommuner	27	17	20	18	11	93
Tobak						
Ja	78	53	65	72	55	68
Delvist	7	35	25	22	36	23
Nej	15	12	10	6	9	11
Ved ikke	0	0	0	0	0	0
I alt	100	100	100	100	100	100
Antal svarkommuner	27	17	20	18	11	93
Alkohol						
Ja	71	59	70	67	55	66
Delvist	14	29	25	28	36	25
Nej	14	12	5	6	9	10
Ved ikke	0	0	0	0	0	0
I alt	100	100	100	100	100	100
Antal svarkommuner	28	17	20	18	11	94

Tabel 13. Andel af kommuner, der har udarbejdet en strategi for implementering af forebyggelsespakkernes anbefalinger. Opdelt på regioner. Procent

	Hovedstaden	Sjælland	Syddanmark	Midtjylland	Nordjylland	Alle
Ja	29	29	20	22	36	27
Delvist	36	53	50	39	36	43
Nej	36	18	30	39	27	31
Ved ikke	0	0	0	0	0	0
I alt	100	100	100	100	100	100
Antal svarkommuner	28	17	20	18	11	94

Tabel 15. Andel af kommuner, der har en intention om, at kommunens indsatser skal leve op til forebyggelsespakkenes anbefalinger på grundniveau i de ni forebyggelsespakker. Opdelt på regioner. Procent

	Hovedstaden	Sjælland	Syddanmark	Midtjylland	Nordjylland	Alle
Mad og måltider						
I høj grad / helt	76	77	50	67	46	65
I nogen grad	14	18	35	17	46	23
I mindre grad	0	0	0	0	0	0
Slet ikke	0	0	10	0	0	2
Ved ikke	10	6	5	17	9	10
I alt	100	100	100	100	100	100
Antal svarkommuner	29	17	20	18	11	95
Fysisk aktivitet						
I høj grad / helt	79	82	55	72	46	70
I nogen grad	10	18	30	11	46	20
I mindre grad	0	0	0	0	0	0
Slet ikke	0	0	10	0	0	2
Ved ikke	10	0	5	17	9	8
I alt	100	100	100	100	100	100
Antal svarkommuner	29	17	20	18	11	95
Hygiejne						
I høj grad / helt	55	69	47	39	36	51
I nogen grad	31	19	26	33	27	28
I mindre grad	3	0	11	0	0	3
Slet ikke	0	0	11	0	0	2
Ved ikke	10	13	5	28	36	16
I alt	100	100	100	100	100	100
Antal svarkommuner	29	16	19	18	11	93
Solbeskyttelse						
I høj grad/ helt	48	59	45	33	46	46
I nogen grad	17	12	30	39	18	23
I mindre grad	17	6	10	6	0	10
Slet ikke	0	0	10	0	9	3
Ved ikke	17	24	5	22	27	18
I alt	100	100	100	100	100	100
Antal svarkommuner	29	17	20	18	11	95
Indeklima i skoler						
I høj grad / helt	52	50	45	33	36	45
I nogen grad	24	19	30	39	27	28
I mindre grad	10	0	5	0	0	4
Slet ikke	0	0	10	0	0	2
Ved ikke	14	31	10	28	36	21
I alt	100	100	100	100	100	100
Antal svarkommuner	29	16	20	18	11	94
Seksuel sundhed						
I høj grad / helt	52	59	40	56	60	52
I nogen grad	24	24	45	55	20	28
I mindre grad	10	6	0	6	0	5
Slet ikke	0	0	10	0	0	2
Ved ikke	14	12	5	17	20	13
I alt	100	100	100	100	100	100
Antal svarkommuner	29	17	20	18	10	94

Tabel 15. Fortsat. Andel af kommuner, der har en intention om, at kommunens indsatser skal leve op til forebyggelsespakkernes anbefalinger på grundniveau i de ni forebyggelsespakker. Opdelt på regioner. Procent

	Hovedstaden	Sjælland	Syddanmark	Midtjylland	Nordjylland	Alle
Mental sundhed						
I høj grad / helt	66	65	55	61	46	60
I nogen grad	24	35	30	17	46	28
I mindre grad	0	0	0	6	0	1
Slet ikke	0	0	10	0	0	2
Ved ikke	10	0	5	17	9	8
I alt	100	100	100	100	100	100
Antal svarkommuner	29	17	20	18	11	95
Tobak						
I høj grad / helt	72	88	60	72	55	71
I nogen grad	17	12	25	11	36	19
I mindre grad	0	0	0	0	0	0
Slet ikke	0	0	10	0	0	2
Ved ikke	10	0	5	17	9	8
I alt	100	100	100	100	100	100
Antal svarkommuner	29	17	20	18	11	95
Alkohol						
I høj grad / helt	66	88	55	67	55	66
I nogen grad	21	6	30	17	36	21
I mindre grad	0	0	0	0	0	0
Slet ikke	0	0	10	0	0	2
Ved ikke	14	6	5	17	9	11
I alt	100	100	100	100	100	100
Antal svarkommuner	29	17	20	18	11	95

Tabel 16. Andel af kommuner, der vurderer, at kommunens indsatser lever op til forebyggelsespakkernes anbefalinger på grundniveau i de ni forebyggelsespakker. Opdelt på regioner. Procent

	Hovedstaden	Sjælland	Syddanmark	Midtjylland	Nordjylland	Alle
Mad og måltider						
I høj grad / helt	24	12	21	33	9	21
I nogen grad	59	47	53	28	73	51
I mindre grad	0	24	16	17	9	12
Slet ikke	0	0	0	0	0	0
Ved ikke	17	18	11	22	9	16
I alt	100	100	100	100	100	100
Antal svarkommuner	29	17	19	18	11	94
Fysisk aktivitet						
I høj grad / helt	41	6	20	39	9	26
I nogen grad	38	53	70	50	82	55
I mindre grad	7	24	5	6	0	8
Slet ikke	0	0	0	0	0	0
Ved ikke	14	18	5	6	9	11
I alt	100	100	100	100	100	100
Antal svarkommuner	29	17	20	18	11	95
Hygiejne						
I høj grad / helt	12	12	10	0	0	8
I nogen grad	54	29	45	61	64	50
I mindre grad	15	18	20	11	9	15
Slet ikke	0	0	5	0	0	1
Ved ikke	19	41	20	28	27	26
I alt	100	100	100	100	100	100
Antal svarkommuner	26	17	20	18	11	92

Tabel 16. Fortsat. Andel af kommuner, der vurderer, at kommunens indsatser lever op til forebyggelsespakkernes anbefalinger på grundniveau i de ni forebyggelsespakker. Opdelt på regioner. Procent

	Hovedstaden	Sjælland	Syddanmark	Midtjylland	Nordjylland	Alle
Solbeskyttelse						
I høj grad / helt	0	6	10	11	9	6
I nogen grad	38	35	50	33	27	38
I mindre grad	38	12	25	28	27	27
Slet ikke	0	0	5	6	9	3
Ved ikke	24	47	10	22	27	25
I alt	100	100	100	100	100	100
Antal svarkommuner	29	17	20	18	11	95
Indeklima i skoler						
I høj grad / helt	7	0	15	0	0	5
I nogen grad	48	35	40	56	55	46
I mindre grad	7	6	20	11	9	11
Slet ikke	0	0	0	6	0	1
Ved ikke	38	59	25	28	36	37
I alt	100	100	100	100	100	100
Antal svarkommuner	29	17	20	18	11	95
Seksuel sundhed						
I høj grad / helt	14	0	16	11	18	12
I nogen grad	45	59	58	56	55	53
I mindre grad	17	12	21	22	0	16
Slet ikke	0	0	0	0	9	1
Ved ikke	24	29	5	11	18	18
I alt	100	100	100	100	100	100
Antal svarkommuner	29	17	19	18	11	94
Mental sundhed						
I høj grad / helt	10	0	30	22	18	16
I nogen grad	45	53	60	61	55	54
I mindre grad	24	29	5	11	18	18
Slet ikke	0	0	0	0	0	0
Ved ikke	21	18	5	6	9	13
I alt	100	100	100	100	100	100
Antal svarkommuner	29	17	20	18	11	95
Tobak						
I høj grad / helt	31	24	30	39	18	30
I nogen grad	52	53	55	50	64	54
I mindre grad	3	6	5	6	9	5
Slet ikke	0	0	0	0	0	0
Ved ikke	14	18	10	6	9	12
I alt	100	100	100	100	100	100
Antal svarkommuner	29	17	20	18	11	95
Alkohol						
I høj grad / helt	21	6	25	28	18	20
I nogen grad	48	59	60	44	73	55
I mindre grad	14	18	5	22	0	13
Slet ikke	0	0	0	0	0	0
Ved ikke	17	18	10	6	9	13
I alt	100	100	100	100	100	100
Antal svarkommuner	29	17	20	18	11	95

Tabel 17. Andel af kommuner, der har en intention om, at kommunens indsatser skal leve op til forebyggelsespakkernes anbefalinger på udviklingsniveau i de ni forebyggelsespakker. Opdelt på regioner. Procent

	Hovedstaden	Sjælland	Syddanmark	Midtjylland	Nordjylland	Alle
Mad og måltider						
I høj grad / helt	21	6	5	17	18	14
I nogen grad	17	53	30	33	46	33
I mindre grad	21	18	25	11	9	18
Slet ikke	7	6	10	11	0	7
Ved ikke	35	18	30	28	27	28
I alt	100	100	100	100	100	100
<i>Antal svarkommuner</i>	29	17	20	18	11	95
Fysisk aktivitet						
I høj grad / helt	31	6	15	28	18	21
I nogen grad	17	47	25	22	46	28
I mindre grad	14	34	20	11	9	16
Slet ikke	7	6	10	11	0	7
Ved ikke	31	18	30	28	27	27
I alt	100	100	100	100	100	100
<i>Antal svarkommuner</i>	29	17	20	18	11	95
Hygiejne						
I høj grad / helt	17	6	15	6	0	11
I nogen grad	17	47	15	39	36	28
I mindre grad	21	12	25	11	18	18
Slet ikke	10	6	10	11	0	8
Ved ikke	35	29	35	33	46	35
I alt	100	100	100	100	100	100
<i>Antal svarkommuner</i>	29	17	20	18	11	95
Solbeskyttelse						
I høj grad/ helt	14	6	10	6	9	10
I nogen grad	10	41	25	29	36	26
I mindre grad	28	18	25	18	9	21
Slet ikke	10	6	10	18	0	10
Ved ikke	38	29	30	29	46	34
I alt	100	100	100	100	100	100
<i>Antal svarkommuner</i>	29	17	20	18	11	94
Indeklima i skoler						
I høj grad / helt	17	0	15	6	0	10
I nogen grad	14	35	10	39	46	25
I mindre grad	21	24	30	11	0	19
Slet ikke	10	6	10	11	0	8
Ved ikke	38	35	35	33	55	38
I alt	100	100	100	100	100	100
<i>Antal svarkommuner</i>	29	17	20	18	11	95
Seksuel sundhed						
I høj grad / helt	17	6	5	11	18	12
I nogen grad	17	47	25	28	36	28
I mindre grad	24	24	30	22	0	22
Slet ikke	7	6	10	11	0	7
Ved ikke	35	18	30	28	46	31
I alt	100	100	100	100	100	100
<i>Antal svarkommuner</i>	29	17	20	18	11	95

Tabel 17. Fortsat. Andel af kommuner, der har en intention om, at kommunens indsatser skal leve op til forebyggelsespakkernes anbefalinger på udviklingsniveau i de ni forebyggelsespakker. Opdelt på regioner. Procent

	Hovedstaden	Sjælland	Syddanmark	Midtjylland	Nordjylland	Alle
Mental sundhed						
I høj grad / helt	28	6	15	22	9	18
I nogen grad	17	41	20	28	55	28
I mindre grad	17	29	25	11	9	19
Slet ikke	7	6	10	11	0	7
Ved ikke	31	18	30	28	27	27
I alt	100	100	100	100	100	100
Antal svarkommuner	29	17	20	18	11	95
Tobak						
I høj grad / helt	24	6	20	22	18	19
I nogen grad	28	53	20	28	46	33
I mindre grad	10	24	25	11	9	16
Slet ikke	7	6	10	11	0	7
Ved ikke	31	12	25	28	27	25
I alt	100	100	100	100	100	100
Antal svarkommuner	29	17	20	18	11	95
Alkohol						
I høj grad / helt	24	6	25	17	18	18
I nogen grad	21	53	20	28	46	31
I mindre grad	14	24	20	17	9	17
Slet ikke	7	6	10	11	0	7
Ved ikke	35	12	25	28	27	26
I alt	100	100	100	100	100	100
Antal svarkommuner	29	17	20	18	11	95

Tabel 18. Andel af kommuner, der vurderer, at kommunens indsatser lever op til forebyggelsespakkernes anbefalinger på udviklingsniveau i de ni forebyggelsespakker. Opdelt på regioner. Procent

	Hovedstaden	Sjælland	Syddanmark	Midtjylland	Nordjylland	Alle
Mad og måltider						
I høj grad / helt	4	6	0	11	9	5
I nogen grad	18	41	10	33	27	25
I mindre grad	21	6	65	22	46	31
Slet ikke	18	12	10	0	0	10
Ved ikke	39	35	15	33	18	30
I alt	100	100	100	100	100	100
Antal svarkommuner	28	17	20	18	11	94
Fysisk aktivitet						
I høj grad / helt	7	12	0	22	18	11
I nogen grad	48	41	35	39	46	42
I mindre grad	7	18	50	17	18	21
Slet ikke	3	6	0	0	0	2
Ved ikke	35	24	15	22	18	24
I alt	100	100	100	100	100	100
Antal svarkommuner	29	17	20	18	11	95
Hygiejne						
I høj grad / helt	7	6	5	0	0	4
I nogen grad	14	31	10	17	18	17
I mindre grad	21	13	45	33	36	29
Slet ikke	24	6	10	11	18	15
Ved ikke	35	44	30	39	27	35
I alt	100	100	100	100	100	100
Antal svarkommuner	29	16	20	18	11	94

Tabel 18. Fortsat. Andel af kommuner, der vurderer, at kommunens indsatser lever op til forebyggelsespakkernes anbefalinger på udviklingsniveau i de ni forebyggelsespakker. Opdelt på regioner. Procent

	Hovedstaden	Sjælland	Syddanmark	Midtjylland	Nordjylland	Alle
Solbeskyttelse						
I høj grad / helt	0	6	5	0	9	3
I nogen grad	7	19	20	22	18	16
I mindre grad	17	19	40	22	9	22
Slet ikke	38	13	20	17	27	25
Ved ikke	38	44	15	39	36	34
I alt	100	100	100	100	100	100
<i>Antal svarkommuner</i>	29	16	20	18	11	94
Indeklima i skoler						
I høj grad / helt	7	6	10	0	0	5
I nogen grad	24	19	10	22	22	20
I mindre grad	7	19	35	17	22	19
Slet ikke	21	6	15	6	11	13
Ved ikke	41	50	30	56	44	44
I alt	100	100	100	100	100	100
<i>Antal svarkommuner</i>	29	16	20	18	9	92
Seksuel sundhed						
I høj grad / helt	3	0	0	6	0	2
I nogen grad	21	41	20	28	36	27
I mindre grad	35	29	55	39	18	37
Slet ikke	7	0	10	0	9	5
Ved ikke	35	29	15	28	36	28
I alt	100	100	100	100	100	100
<i>Antal svarkommuner</i>	29	17	20	18	11	95
Mental sundhed						
I høj grad / helt	7	6	10	22	9	8
I nogen grad	35	59	35	33	46	43
I mindre grad	14	0	40	22	18	17
Slet ikke	7	6	0	0	0	3
Ved ikke	38	29	15	22	27	28
I alt	100	100	100	100	100	100
<i>Antal svarkommuner</i>	29	17	20	18	11	95
Tobak						
I høj grad / helt	3	6	0	11	9	7
I nogen grad	24	41	35	33	46	34
I mindre grad	24	24	40	33	27	27
Slet ikke	14	6	10	0	0	7
Ved ikke	35	24	15	22	18	24
I alt	100	100	100	100	100	100
<i>Antal svarkommuner</i>	29	17	20	18	11	95
Alkohol						
I høj grad / helt	0	6	0	11	9	4
I nogen grad	28	41	45	33	46	37
I mindre grad	24	29	40	33	27	31
Slet ikke	14	0	0	0	0	4
Ved ikke	35	24	15	22	18	24
I alt	100	100	100	100	100	100
<i>Antal svarkommuner</i>	29	17	20	18	11	95

Tabel 19.1. Andel af kommuner, der vurderer, at forebyggelsespakkenes fagområder indgår i en eller flere af kommunens politikker (eventuelt som en del af kommunens sundhedspolitik). Opdelt på regioner. Procent

	Hovedstaden	Sjælland	Syddanmark	Midtjylland	Nordjylland	Alle
Mad og måltider						
Ja	66	82	80	72	73	74
Nej	17	12	10	11	9	13
Under udarbejdelse	3	6	10	0	18	6
Ved ikke	14	0	0	17	0	7
I alt	100	100	100	100	100	100
Antal svarkommuner	29	17	20	18	11	95
Fysisk aktivitet						
Ja	86	82	85	94	82	86
Nej	0	6	5	0	0	2
Under udarbejdelse	0	12	10	0	18	6
Ved ikke	14	0	0	6	0	5
I alt	100	100	100	100	100	100
Antal svarkommuner	29	17	20	18	11	95
Hygiejne						
Ja	31	35	45	28	9	32
Nej	45	41	35	44	46	42
Under udarbejdelse	0	12	10	6	18	7
Ved ikke	24	12	10	22	27	19
I alt	100	100	100	100	100	100
Antal svarkommuner	29	17	20	18	11	95
Solbeskyttelse						
Ja	41	35	50	61	46	46
Nej	48	35	35	33	9	36
Under udarbejdelse	0	12	10	0	18	6
Ved ikke	10	18	5	6	27	12
I alt	100	100	100	100	100	100
Antal svarkommuner	29	17	20	18	11	95
Indeklima i skoler						
Ja	55	41	35	39	27	42
Nej	31	18	35	39	18	30
Under udarbejdelse	0	12	0	6	18	5
Ved ikke	14	29	30	17	36	23
I alt	100	100	100	100	100	100
Antal svarkommuner	29	17	20	18	11	95
Seksuel sundhed						
Ja	35	29	50	22	10	32
Nej	52	47	30	61	50	48
Under udarbejdelse	0	6	10	6	20	6
Ved ikke	14	18	10	11	20	14
I alt	100	100	100	100	100	100
Antal svarkommuner	29	17	20	18	10	94
Mental sundhed						
Ja	57	59	75	72	36	62
Nej	29	29	5	6	27	19
Under udarbejdelse	0	6	10	0	18	5
Ved ikke	14	6	10	22	18	14
I alt	100	100	100	100	100	100
Antal svarkommuner	28	17	20	18	11	94

Tabel 19.1. Fortsat. Andel af kommuner, der vurderer, at forebyggelsespakkenes fagområder indgår i en eller flere af kommunens politikker (eventuelt som en del af kommunens sundhedspolitik). Opdelt på regioner. Procent

	Hovedstaden	Sjælland	Syddanmark	Midtjylland	Nordjylland	Alle
Tobak						
Ja	90	82	100	89	82	89
Nej	7	12	0	6	0	5
Under udarbejdelse	0	6	0	0	18	3
Ved ikke	4	0	0	6	0	2
I alt	100	100	100	100	100	100
Antal svarkommuner	28	17	20	18	11	94
Alkohol						
Ja	90	82	100	83	82	88
Nej	7	6	0	6	0	4
Under udarbejdelse	0	12	0	0	18	4
Ved ikke	3	0	0	11	0	3
I alt	100	100	100	100	100	100
Antal svarkommuner	29	17	20	18	11	95

Tabel 19.2 Andel af kommuner, der har udarbejdet handlingsplan for implementering af forebyggelsespakkenes fagområder. Opdelt på regioner. Procent

	Hovedstaden	Sjælland	Syddanmark	Midtjylland	Nordjylland	Alle
Mad og måltider						
Ja	41	47	40	50	18	41
Nej	37	24	30	33	36	32
Under udarbejdelse	19	24	25	11	27	20
Ved ikke	4	6	5	6	18	7
I alt	100	100	100	100	100	100
Antal svarkommuner	27	17	20	18	11	93
Fysisk aktivitet						
Ja	48	35	35	56	27	42
Nej	22	35	30	39	36	31
Under udarbejdelse	22	24	30	6	18	20
Ved ikke	7	6	5	0	18	7
I alt	100	100	100	100	100	100
Antal svarkommuner	27	17	20	18	11	93
Hygiejne						
Ja	41	24	25	13	0	24
Nej	44	35	30	44	55	41
Under udarbejdelse	4	18	20	13	9	12
Ved ikke	11	24	25	31	36	23
I alt	100	100	100	100	100	100
Antal svarkommuner	27	17	20	16	11	91
Solbeskyttelse						
Ja	19	18	25	29	18	22
Nej	54	41	45	53	36	47
Under udarbejdelse	12	24	15	0	9	12
Ved ikke	15	18	15	18	36	19
I alt	100	100	100	100	100	100
Antal svarkommuner	26	17	20	17	11	91
Indeklima i skoler						
Ja	30	24	30	13	27	25
Nej	33	29	40	44	27	35
Under udarbejdelse	7	18	5	13	9	10
Ved ikke	30	29	25	31	36	30
I alt	100	100	100	100	100	100
Antal svarkommuner	27	17	20	16	11	91

Tabel 19.2. Fortsat. Andel af kommuner, der har udarbejdet handlingsplan for implementering af forebyggelsespakkenes fagområder. Opdelt på regioner. Procent

	Hovedstaden	Sjælland	Syddanmark	Midtjylland	Nordjylland	Alle
Seksuel sundhed						
Ja	22	6	25	13	9	17
Nej	56	47	35	50	27	45
Under udarbejdelse	4	29	15	13	27	15
Ved ikke	19	18	25	25	36	23
I alt	100	100	100	100	100	100
<i>Antal svarkommuner</i>	27	17	20	16	11	91
Mental sundhed						
Ja	26	24	26	29	0	23
Nej	48	41	32	47	46	43
Under udarbejdelse	11	29	26	12	18	19
Ved ikke	15	6	16	12	36	15
I alt	100	100	100	100	100	100
<i>Antal svarkommuner</i>	27	17	19	17	11	91
Tobak						
Ja	44	47	55	67	18	52
Nej	19	24	25	33	36	25
Under udarbejdelse	30	29	15	0	27	20
Ved ikke	7	0	5	0	18	3
I alt	100	100	100	100	100	100
<i>Antal svarkommuner</i>	27	17	20	18	11	92
Alkohol						
Ja	58	47	60	50	27	47
Nej	15	24	25	39	27	26
Under udarbejdelse	27	29	10	6	27	20
Ved ikke	0	0	5	6	18	7
I alt	100	100	100	100	100	100
<i>Antal svarkommuner</i>	26	17	20	18	11	93

Tabel 20. Andel af kommuner, der vurderer, at de ni forebyggelsespakker hhv. i høj grad, i nogen grad, i mindre grad eller slet ikke har ændret kommunens prioritering af indsatser. Opdelt på regioner.

Procent

	Hovedstaden	Sjælland	Syddanmark	Midtjylland	Nordjylland	Alle
Mad og måltider						
I høj grad	7	0	5	0	0	3
I nogen grad	21	31	20	6	9	18
I mindre grad	32	31	20	44	27	31
Slet ikke	18	31	40	22	36	28
Ved ikke	21	6	15	28	27	19
I alt	100	100	100	100	100	100
<i>Antal svarkommuner</i>	28	16	20	18	11	93
Fysisk aktivitet						
I høj grad	7	6	10	0	0	5
I nogen grad	36	31	10	17	27	25
I mindre grad	18	25	30	44	36	29
Slet ikke	18	31	35	22	27	26
Ved ikke	21	6	15	17	9	15
I alt	100	100	100	100	100	100
<i>Antal svarkommuner</i>	28	16	20	18	11	93
Hygiejne						
I høj grad	7	0	10	0	0	4
I nogen grad	14	27	15	11	18	16
I mindre grad	21	33	20	50	9	27
Slet ikke	21	33	45	11	46	29
Ved ikke	36	7	10	28	27	23
I alt	100	100	100	100	100	100
<i>Antal svarkommuner</i>	28	15	20	18	11	92
Solbeskyttelse						
I høj grad	11	6	15	6	9	10
I nogen grad	11	31	15	6	0	13
I mindre grad	21	25	20	50	27	28
Slet ikke	21	25	35	22	36	27
Ved ikke	36	13	15	17	27	23
I alt	100	100	100	100	100	100
<i>Antal svarkommuner</i>	28	16	20	18	11	93
Indeklima i skoler						
I høj grad	11	0	5	6	0	5
I nogen grad	11	25	0	6	9	10
I mindre grad	18	19	25	39	9	23
Slet ikke	21	38	45	22	46	32
Ved ikke	39	19	25	28	36	30
I alt	100	100	100	100	100	100
<i>Antal svarkommuner</i>	28	16	20	18	11	93
Seksuel sundhed						
I høj grad	7	0	5	6	9	5
I nogen grad	11	31	25	17	18	19
I mindre grad	32	25	20	39	18	28
Slet ikke	18	38	40	11	36	27
Ved ikke	32	6	10	28	18	20
I alt	100	100	100	100	100	100
<i>Antal svarkommuner</i>	28	16	20	18	11	93



Tabel 20. Fortsat. Andel af kommuner, der vurderer, at de *ni* forebyggelsespakker hhv. i høj grad, i nogen grad, i mindre grad eller slet ikke har ændret kommunens prioritering af indsatser. Opdelt på regioner. Procent

	Hovedstaden	Sjælland	Syddanmark	Midtjylland	Nordjylland	Alle
Mental sundhed						
I høj grad	18	0	0	6	0	7
I nogen grad	25	38	30	11	36	27
I mindre grad	11	19	15	39	18	19
Slet ikke	21	31	40	22	36	29
Ved ikke	25	13	15	22	9	18
I alt	100	100	100	100	100	100
Antal svarkommuner	28	16	20	18	11	93
Tobak						
I høj grad	7	6	10	0	9	7
I nogen grad	22	25	10	22	18	20
I mindre grad	26	38	25	39	36	32
Slet ikke	22	25	40	22	27	27
Ved ikke	22	6	15	17	9	15
I alt	100	100	100	100	100	100
Antal svarkommuner	27	16	20	18	11	92
Alkohol						
I høj grad	7	0	5	0	0	3
I nogen grad	32	38	16	22	18	26
I mindre grad	25	25	26	39	27	28
Slet ikke	14	32	42	22	46	28
Ved ikke	21	6	11	17	9	14
I alt	100	100	100	100	100	100
Antal svarkommuner	28	16	19	18	11	92

Tabel 21. Andel af kommuner, der har gode erfaringer med borgerrettede forebyggelsesindsatser, der ligger uden for forebyggelsespakkernes anbefalinger (og som ikke er finansieret af puljemidler). Opdelt på regioner. Procent

	Hovedstaden	Sjælland	Syddanmark	Midtjylland	Nordjylland	Alle
Ja	48	59	80	61	27	57
Nej	24	18	0	22	46	20
Ved ikke	28	24	20	17	27	23
I alt	100	100	100	100	100	100
Antal svarkommuner	29	17	20	18	11	95

Tabel 22. Andel af kommuner, der vurderer, at de hhv. i høj grad, i nogen grad, i mindre grad eller slet ikke arbejder systematisk med at skabe sunde rammer og sikre sundhedsfremmende tilbud til kommunens egne ansatte. Opdelt på regioner. Procent

	Hovedstaden	Sjælland	Syddanmark	Midtjylland	Nordjylland	Alle
I høj grad	21	29	35	44	27	31
I nogen grad	62	53	55	44	46	54
I mindre grad	17	18	5	11	27	15
Slet ikke	0	0	5	0	0	1
Ved ikke	0	0	0	0	0	0
I alt	100	100	100	100	100	100
Antal svarkommuner	29	17	20	18	11	95

Tabel 23. Andel af kommuner, der vurderer, at hhv. alle eller næsten alle, over halvdelen, cirka halvdelen, under halvdelen eller ingen eller næsten ingen af kommunens egne miljøer i praksis er 100 % røgfrie. Opdelt på regioner. Procent

	Hovedstaden	Sjælland	Syddanmark	Midtjylland	Nordjylland	Alle
Kommunens egne indendørs miljøer						
Alle eller næsten alle	100	100	100	94	100	99
Over halvdelen	0	0	0	0	0	0
Cirka halvdelen	0	0	0	0	0	0
Under halvdelen	0	0	0	0	0	0
Ingen eller næsten ingen	0	0	0	0	0	0
Ved ikke	0	0	0	6	0	1
I alt	100	100	100	100	100	100
<i>Antal svarkommuner</i>	29	17	20	18	11	95
Matrikler, hvor børn og unge opholder sig						
Alle eller næsten alle	90	94	85	94	91	93
Over halvdelen	3	0	5	6	0	3
Cirka halvdelen	0	0	0	0	0	0
Under halvdelen	0	0	0	0	0	0
Ingen eller næsten ingen	0	0	0	0	0	0
Ved ikke	7	6	0	0	9	4
I alt	100	100	100	100	100	100
<i>Antal svarkommuner</i>	29	17	20	18	11	95
Kommunens øvrige matrikler						
Alle eller næsten alle	28	24	15	39	9	24
Over halvdelen	3	12	25	11	0	11
Cirka halvdelen	0	0	10	0	0	2
Under halvdelen	7	6	5	17	9	8
Ingen eller næsten ingen	21	12	25	11	27	19
Ved ikke	41	47	20	22	56	36
I alt	100	100	100	100	100	100
<i>Antal svarkommuner</i>	29	17	20	18	11	95

Tabel 24. Andel af kommuner, der vurderer, at hhv. alle eller næsten alle, over halvdelen, cirka halvdelen, under halvdelen eller ingen eller næsten ingen af kommunale arbejdspladser og institutioner har en alkoholpolitik, der både forholder sig til storforbrug og til tidlig opsporing ved formodning om et alkoholproblem. Opdelt på regioner. Procent

	Hovedstaden	Sjælland	Syddanmark	Midtjylland	Nordjylland	Alle
Alle eller næsten alle	31	29	20	33	9	26
Over halvdelen	0	6	10	0	0	3
Cirka halvdelen	0	0	0	0	0	0
Under halvdelen	3	0	0	6	9	3
Ingen eller næsten ingen	0	0	0	0	9	1
Ved ikke	21	18	15	11	0	15
En fælles for alle arbejdspladser og institutioner i kommunen	45	47	55	50	73	52
I alt	100	100	100	100	100	100
<i>Antal svarkommuner</i>	29	17	20	18	11	95

Tabel 25. Andel af kommuner, der vurderer, at hhv. alle eller næsten alle, over halvdelen, cirka halvdelen, under halvdelen eller ingen eller næsten ingen af kommunale arbejdspladser deltager i landsdækkende kampanjer for fysisk aktivitet (som fx "Vi cykler til arbejde" og "Tæl dine skridt").
Opdelt på regioner. Procent

	Hovedstaden	Sjælland	Syddanmark	Midtjylland	Nordjylland	Alle
Alle eller næsten alle	0	6	0	6	0	2
Over halvdelen	31	6	25	6	10	18
Cirka halvdelen	3	29	5	28	10	14
Under halvdelen	31	35	50	33	40	37
Ingen eller næsten ingen	0	0	0	6	10	2
Ved ikke	35	23	20	22	30	27
I alt	100	100	100	100	100	100
Antal svarkommuner	29	17	20	18	10	94

Tabel 26. Andel af kommuner, der hhv. i stor udstrækning, i nogen udstrækning, i mindre udstrækning eller slet ikke har udarbejdet lokale handlingsplaner til, hvordan mad- og måltidspolitikker bliver udmøntet i de kommunale kantiner. Opdelt på regioner. Procent

	Hovedstaden	Sjælland	Syddanmark	Midtjylland	Nordjylland	Alle
I stor udstrækning	24	13	10	6	0	13
I nogen udstrækning	28	44	20	33	36	31
I mindre udstrækning	21	19	25	11	9	18
Slet ikke	17	19	35	17	18	21
Ved ikke	10	6	10	33	36	17
I alt	100	100	100	100	100	100
Antal svarkommuner	29	16	20	18	11	94

Tabel 27. Andel af kommuner, der hhv. i stor udstrækning, i nogen udstrækning, i mindre udstrækning eller slet ikke har udarbejdet lokale politikker for reduktion og håndtering af stress samt fremme af trivsel på de kommunale arbejdspladser. Opdelt på regioner. Procent

	Hovedstaden	Sjælland	Syddanmark	Midtjylland	Nordjylland	Alle
I stor udstrækning	39	53	45	44	36	44
I nogen udstrækning	36	41	35	33	18	34
I mindre udstrækning	7	0	10	6	18	7
Slet ikke	0	0	0	6	9	2
Ved ikke	18	6	10	11	18	13
I alt	100	100	100	100	100	100
Antal svarkommuner	28	17	20	18	11	94

Tabel 28. Andel af kommuner, der har vedtaget en solpolitik for kommunens egne ansatte, der opholder sig meget udendørs. Opdelt på regioner. Procent

	Hovedstaden	Sjælland	Syddanmark	Midtjylland	Nordjylland	Alle
Ja	0	0	5	0	18	3
Nej	75	88	90	72	73	80
Ved ikke	25	12	5	28	9	17
I alt	100	100	100	100	100	100
Antal svarkommuner	28	17	20	18	11	94

Tabel 29. Andel af kommuner, der i hhv. i stor udstrækning, i nogen udstrækning, i mindre udstrækning eller slet ikke har udarbejdet lokale handlingsplaner for arbejdet med mad og måltider i forskellige kommunale institutioner. Opdelt på regioner. Procent

	Hovedstaden	Sjælland	Syddanmark	Midtjylland	Nordjylland	Alle
Dagplejen						
I stor udstrækning	52	65	57	56	55	56
I nogen udstrækning	28	18	33	11	9	22
I mindre udstrækning	0	0	0	22	0	4
Slet ikke	7	0	0	0	0	2
Ved ikke	14	18	10	11	36	16
I alt	100	100	100	100	100	100
Antal svarkommuner	29	17	21	18	11	96
Daginstitutioner						
I stor udstrækning	68	65	55	44	36	56
I nogen udstrækning	21	24	35	28	9	25
I mindre udstrækning	0	0	0	17	27	6
Slet ikke	4	0	0	0	0	1
Ved ikke	7	12	10	1	27	12
I alt	100	100	100	100	100	100
Antal svarkommuner	28	17	20	18	11	94
Kommunale fritidsordninger						
I stor udstrækning	31	35	20	28	18	27
I nogen udstrækning	31	24	45	11	27	28
I mindre udstrækning	14	18	15	33	18	19
Slet ikke	3	0	0	11	0	3
Ved ikke	21	24	20	17	36	22
I alt	100	100	100	100	100	100
Antal svarkommuner	29	17	20	18	11	95
Idrætshaller						
I stor udstrækning	11	6	15	11	0	10
I nogen udstrækning	21	24	30	22	18	23
I mindre udstrækning	21	12	25	33	27	23
Slet ikke	25	35	15	11	0	19
Ved ikke	21	24	15	22	55	25
I alt	100	100	100	100	100	100
Antal svarkommuner	28	17	20	18	11	94
Botilbud og væresteder						
I stor udstrækning	14	24	10	17	18	16
I nogen udstrækning	29	29	25	39	27	30
I mindre udstrækning	21	12	30	17	9	19
Slet ikke	7	0	15	6	9	7
Ved ikke	29	35	20	22	36	28
I alt	100	100	100	100	100	100
Antal svarkommuner	28	17	20	18	11	94
Madudbringning til ældre						
I stor udstrækning	45	41	50	61	27	46
I nogen udstrækning	24	29	35	17	46	28
I mindre udstrækning	21	0	5	0	0	7
Slet ikke	0	12	0	6	9	4
Ved ikke	10	18	10	17	18	14
I alt	100	100	100	100	100	100
Antal svarkommuner	29	17	20	18	11	95

Tabel 29. Fortsat. Andel af kommuner, der i hhv. i stor udstrækning, i nogen udstrækning, i mindre udstrækning eller slet ikke har udarbejdet lokale handlingsplaner for arbejdet med mad og måltider i forskellige kommunale institutioner. Opdelt på regioner. Procent

	Hovedstaden	Sjælland	Syddanmark	Midtjylland	Nordjylland	Alle
Plejhjem og aktivitetscentre						
I stor udstrækning	59	41	45	72	36	53
I nogen udstrækning	17	35	45	11	46	28
I mindre udstrækning	14	0	0	0	0	4
Slet ikke	0	6	0	0	0	1
Ved ikke	10	18	10	17	18	14
I alt	100	100	100	100	100	100
Antal svarkommuner	29	17	20	18	11	95

Tabel 30. Andel af kommuner, der vurderer, at de lokale handlingsplaner følger kommunens mad- og måltidspolitik. Opdelt på regioner. Procent

	Hovedstaden	Sjælland	Syddanmark	Midtjylland	Nordjylland	Alle
Dagplejen						
Ja	59	53	48	33	18	46
Nej	0	0	0	0	0	0
Ved ikke	14	18	5	11	64	18
Vi har ingen mad- og måltidspolitik	28	29	48	56	18	37
I alt	100	100	100	100	100	100
Antal svarkommuner	29	17	21	18	11	96
Daginstitutioner						
Ja	62	59	50	39	27	51
Nej	0	0	0	0	0	0
Ved ikke	14	12	5	6	46	14
Vi har ingen mad- og måltidspolitik	24	29	45	56	27	36
I alt	100	100	100	100	100	100
Antal svarkommuner	29	17	20	18	11	95
Kommunale fritidsordninger						
Ja	35	35	35	22	0	29
Nej	3	6	0	0	10	3
Ved ikke	21	29	15	22	60	26
Vi har ingen mad- og måltidspolitik	41	29	50	56	30	43
I alt	100	100	100	100	100	100
Antal svarkommuner	29	17	20	18	10	94
Idrætshaller						
Ja	17	6	25	6	0	13
Nej	3	6	0	6	0	3
Ved ikke	14	29	20	22	64	25
Vi har ingen mad- og måltidspolitik	66	59	55	67	36	59
I alt	100	100	100	100	100	100
Antal svarkommuner	29	17	20	18	11	95



Tabel 30. Fortsat. Andel af kommuner, der vurderer, at de lokale handlingsplaner følger kommunens mad- og måltidspolitik. Opdelt på regioner. Procent

	Hovedstaden	Sjælland	Syddanmark	Midtjylland	Nordjylland	Alle
Botilbud og væresteder						
Ja	17	12	20	24	0	16
Nej	10	0	0	0	0	3
Ved ikke	24	47	20	18	64	31
Vi har ingen mad- og måltidspolitik	48	41	60	59	36	50
I alt	100	100	100	100	100	100
Antal svarkommuner	29	17	20	17	11	94
Madudbringning til ældre						
Ja	41	35	50	50	18	41
Nej	7	0	0	0	18	4
Ved ikke	7	29	5	6	46	15
Vi har ingen mad- og måltidspolitik	45	35	45	44	18	40
I alt	100	100	100	100	100	100
Antal svarkommuner	29	17	20	18	11	95
Plejhjem og aktivitetscentre						
Ja	35	44	50	50	36	43
Nej	7	0	0	0	9	3
Ved ikke	10	19	5	6	36	13
Vi har ingen mad- og måltidspolitik	48	38	45	44	18	42
I alt	100	100	100	100	100	100
Antal svarkommuner	29	16	20	18	11	94

Tabel 31. Andel kommuner, der vurderer, at hhv. alle eller næsten alle, over halvdelen, cirka halvdelen, under halvdelen eller ingen eller næsten ingen af kommunale dagsinstitutioner har fokus på at fremme børns viden om og glæden ved madlavning, smag og sunde måltider. Opdelt på regioner. Procent

	Hovedstaden	Sjælland	Syddanmark	Midtjylland	Nordjylland	Alle
Alle eller næsten alle	55	47	50	17	27	42
Over halvdelen	17	18	25	39	18	23
Cirka halvdelen	7	6	5	6	9	6
Under halvdelen	0	0	0	17	0	3
Ingen eller næsten ingen	0	0	0	0	0	0
Ved ikke	21	29	20	22	46	25
I alt	100	100	100	100	100	100
Antal svarkommuner	29	17	20	18	11	95

Tabel 32. Andel af kommuner, der vurderer, at kommunen hhv. i høj grad, i nogen grad, i mindre grad eller slet ikke anvender Socialstyrelsens redskab "God mad – godt liv" til at tilrettelægge madservicen til ældre. Opdelt på regioner. Procent

	Hovedstaden	Sjælland	Syddanmark	Midtjylland	Nordjylland	Alle
I høj grad	21	12	10	6	27	15
I nogen grad	24	41	30	17	9	25
I mindre grad	10	0	5	0	18	6
Slet ikke	3	6	25	6	0	8
Ved ikke	41	41	30	72	46	45
I alt	100	100	100	100	100	100
Antal svarkommuner	29	17	20	18	11	95

Tabel 33. Andel af kommuner, der vurderer, at kommunens botilbud tilbereder mad for borgere med særlige behov, der følger ernæringsanbefalingerne. Opdelt på regioner. Procent

	Hovedstaden	Sjælland	Syddanmark	Midtjylland	Nordjylland	Alle
I høj grad	52	41	10	22	18	32
I nogen grad	10	35	35	39	18	26
I mindre grad	10	0	15	6	18	10
Slet ikke	0	0	5	0	0	1
Ved ikke	28	24	35	33	46	32
I alt	100	100	100	100	100	100
Antal svarkommuner	29	17	20	18	11	95

Tabel 34. Andel af kommuner, der vurderer, at fysisk aktivitet hhv. i stor udstrækning, i nogen udstrækning, i mindre udstrækning eller slet ikke indgår som en integreret del af indsatsen inden for forskellige fagområder. Opdelt på regioner. Procent

	Hovedstaden	Sjælland	Syddanmark	Midtjylland	Nordjylland	Alle
Jobcentre/beskæftigelse						
I stor udstrækning	7	6	21	22	9	13
I nogen udstrækning	57	56	58	61	55	58
I mindre udstrækning	21	25	16	11	36	21
Slet ikke	0	0	0	6	0	1
Ved ikke	14	13	5	0	0	8
I alt	100	100	100	100	100	100
Antal svarkommuner	28	16	19	18	11	92
Psykiatri og handicap						
I stor udstrækning	18	18	5	6	36	15
I nogen udstrækning	46	41	75	88	46	59
I mindre udstrækning	18	24	5	0	18	13
Slet ikke	4	0	0	6	0	2
Ved ikke	14	18	15	0	0	11
I alt	100	100	100	100	100	100
Antal svarkommuner	28	17	20	17	11	93
Ældre						
I stor udstrækning	41	41	40	28	27	37
I nogen udstrækning	41	41	45	61	55	47
I mindre udstrækning	10	6	5	6	9	7
Slet ikke	0	0	0	0	0	0
Ved ikke	7	12	10	6	9	8
I alt	100	100	100	100	100	100
Antal svarkommuner	29	17	20	18	11	95
Kultur/kultur og fritid						
I stor udstrækning	52	65	45	61	36	53
I nogen udstrækning	35	18	45	28	27	32
I mindre udstrækning	0	6	5	0	0	2
Slet ikke	3	0	0	6	0	2
Ved ikke	10	12	5	6	36	12
I alt	100	100	100	100	100	100
Antal svarkommuner	29	17	20	18	11	95
Dagtilbud						
I stor udstrækning	52	47	50	44	46	48
I nogen udstrækning	41	41	40	50	27	41
I mindre udstrækning	0	0	0	0	0	0
Slet ikke	0	0	0	0	0	0
Ved ikke	7	12	10	6	27	11
I alt	100	100	100	100	100	100
Antal svarkommuner	29	17	20	18	11	95

Tabel 34. Fortsat. Andel af kommuner, der vurderer, at fysisk aktivitet hhv. i stor udstrækning, i nogen udstrækning, i mindre udstrækning eller slet ikke indgår som en integreret del af indsatsen inden for forskellige fagområder. Opdelt på regioner. Procent

	Hovedstaden	Sjælland	Syddanmark	Midtjylland	Nordjylland	Alle
Sundhedsplejen						
I stor udstrækning	38	53	50	56	55	48
I nogen udstrækning	38	29	40	33	36	36
I mindre udstrækning	14	0	5	6	0	6
Slet ikke	0	0	5	0	0	1
Ved ikke	10	18	0	6	9	8
I alt	100	100	100	100	100	100
Antal svarkommuner	29	17	20	18	11	95
HR - personale						
I stor udstrækning	7	24	25	17	9	16
I nogen udstrækning	38	47	40	44	46	42
I mindre udstrækning	31	29	30	28	9	28
Slet ikke	3	0	0	0	18	3
Ved ikke	21	0	5	11	18	12
I alt	100	100	100	100	100	100
Antal svarkommuner	29	17	20	18	11	95
Skole						
I stor udstrækning	35	41	45	56	18	40
I nogen udstrækning	55	47	50	44	73	53
I mindre udstrækning	7	0	0	0	0	2
Slet ikke	0	0	0	0	0	0
Ved ikke	3	12	5	0	9	5
I alt	100	100	100	100	100	100
Antal svarkommuner	29	17	20	18	11	95
Teknik og miljø						
I stor udstrækning	21	12	15	11	27	17
I nogen udstrækning	41	47	55	67	27	48
I mindre udstrækning	14	6	10	6	27	12
Slet ikke	3	0	0	11	0	3
Ved ikke	21	35	20	6	18	20
I alt	100	100	100	100	100	100
Antal svarkommuner	29	17	20	18	11	95

Tabel 35. Andel af kommuner, der vurderer, at hhv. alle eller næsten alle, over halvdelen, cirka halvdelen, under halvdelen, under halvdelen eller ingen eller næsten ingen af kommunale folkeskoler, har en politik for fysisk aktivitet, som inkluderer aktiv transport til og fra skole. Opdelt på regioner. Procent

	Hovedstaden	Sjælland	Syddanmark	Midtjylland	Nordjylland	Alle
Alle eller næsten alle	18	12	5	22	9	14
Over halvdelen	4	0	5	6	0	3
Cirka halvdelen	14	0	10	11	0	9
Under halvdelen	14	14	25	22	27	21
Ingen eller næsten ingen	25	29	25	6	46	25
Ved ikke	25	35	30	33	18	29
I alt	100	100	100	100	100	100
Antal svarkommuner	28	17	20	18	11	94

Tabel 36. Andel kommuner, der vurderer, at hhv. alle eller næsten alle, over halvdelen, cirka halvdelen, under halvdelen, under halvdelen eller ingen eller næsten ingen af kommunale folkeskoler har gennemført en indsats for at fremme fysisk aktivitet for alle elever med fx et mål om mindst 60 minutters fysisk aktivitet dagligt i skole eller skolefritidsordning. Opdelt på regioner. Procent

	Hovedstaden	Sjælland	Syddanmark	Midtjylland	Nordjylland	Alle
Alle eller næsten alle	24	18	5	6	27	16
Over halvdelen	21	12	25	28	9	20
Cirka halvdelen	14	6	15	11	9	12
Under halvdelen	17	18	15	11	18	16
Ingen eller næsten ingen	10	0	5	11	9	7
Ved ikke	14	47	35	33	27	30
I alt	100	100	100	100	100	100
Antal svarkommuner	29	17	20	18	11	95

Tabel 37. Andel af kommuner, der har etableret tilbud, der fremmer fysisk aktivitet til forskellige grupper af borgere med særlige behov. Opdelt på regioner. Procent

	Hovedstaden	Sjælland	Syddanmark	Midtjylland	Nordjylland	Alle
Borgere med overvægt						
Ja	68	71	63	78	82	71
Nej	25	29	32	17	18	25
Ved ikke	7	0	5	6	0	4
I alt	100	100	100	100	100	100
Antal svarkommuner	28	17	19	18	11	93
Ældre med nedsat fysisk formåen og svage sociale relationer						
Ja	90	82	85	100	82	88
Nej	3	6	0	0	9	3
Ved ikke	7	12	15	0	9	8
I alt	100	100	100	100	100	100
Antal svarkommuner	28	17	20	18	11	95
Borgere med psykisk sygdom						
Ja	57	59	85	78	70	69
Nej	25	12	10	6	10	14
Ved ikke	18	29	5	17	20	17
I alt	100	100	100	100	100	100
Antal svarkommuner	28	17	20	18	10	93
Borgere med handicap						
Ja	56	69	60	61	73	62
Nej	22	13	15	11	27	17
Ved ikke	22	19	25	28	0	21
I alt	100	100	100	100	100	100
Antal svarkommuner	27	16	20	18	11	92
Borgere uden for arbejdsmarkedet						
Ja	79	50	90	89	55	75
Nej	11	13	0	6	18	9
Ved ikke	11	38	10	6	27	16
I alt	100	100	100	100	100	100
Antal svarkommuner	28	16	20	18	11	93
Socialt udsatte						
Ja	50	41	50	44	46	47
Nej	32	18	25	33	36	29
Ved ikke	18	41	25	22	18	25
I alt	100	100	100	100	100	100
Antal svarkommuner	28	17	20	18	11	94

Tabel 37. Fortsat. Andel af kommuner, der har etableret tilbud, der fremmer fysisk aktivitet til forskellige grupper af borgere med særlige behov. Opdelt på regioner. Procent

	Hovedstaden	Sjælland	Syddanmark	Midtjylland	Nordjylland	Alle
Børn med motoriske vanskeligheder						
Ja	82	59	90	72	82	78
Nej	4	18	0	11	0	6
Ved ikke	14	24	10	17	18	16
I alt	100	100	100	100	100	100
Antal svarkommuner	28	17	20	18	11	94
Andre						
Ja	43	18	17	36	44	33
Nej	5	9	33	0	11	11
Ved ikke	52	73	50	64	44	56
I alt	100	100	100	100	100	100
Antal svarkommuner	21	11	12	11	9	64

Tabel 38. Andel af kommuner, der vurderer, at kommunen hhv. i høj grad, i nogen grad eller i mindre grad har etableret samarbejde mellem sundhedsplejersker, kommunallæger, pædagoger i dags- og fritidstilbud, folkeskolelærere og eventuelt pædagogisk-psykologisk rådgivning om at identificere hhv. børn med dårlig motorik samt børn og unge med lavt fysisk aktivitetsniveau. Opdelt på regioner. Procent

	Hovedstaden	Sjælland	Syddanmark	Midtjylland	Nordjylland	Alle
Børn med dårlig motorik						
I høj grad	57	53	40	44	55	50
I nogen grad	29	24	55	33	36	35
I mindre grad	4	12	0	11	0	5
Slet ikke	0	0	0	0	0	0
Ved ikke	11	12	5	11	9	10
I alt	100	100	100	100	100	100
Antal svarkommuner	28	17	20	18	11	94
Børn og unge med lavt fysisk aktivitetsniveau						
I høj grad	25	18	30	17	27	23
I nogen grad	36	35	45	39	36	38
I mindre grad	25	29	20	44	27	29
Slet ikke	0	0	0	0	0	0
Ved ikke	14	18	5	0	9	10
I alt	100	100	100	100	100	100
Antal svarkommuner	28	17	20	18	11	94

Tabel 39. Andel af kommuner, der har en tværgående organisering specifikt for det infektionsmedicinske område. Opdelt på regioner. Procent

	Hovedstaden	Sjælland	Syddanmark	Midtjylland	Nordjylland	Alle
Ja	59	18	50	11	18	36
Nej	21	77	44	83	82	58
Ved ikke	10	6	6	6	0	7
I alt	100	100	100	100	100	100
Antal svarkommuner	29	17	18	18	11	93

Tabel 40. Andel af kommuner, der har indgået en samarbejdsaftale med regionen på det infektionsmedicinske. Opdelt på regioner. Procent

	Hovedstaden	Sjælland	Syddanmark	Midtjylland	Nordjylland	Alle
Ja	62	82	40	44	55	57
Nej	10	6	50	39	36	26
Ved ikke	28	12	10	17	9	17
I alt	100	100	100	100	100	100
Antal svarkommuner	29	17	20	18	11	95

Tabel 41. Andel af kommuner, der vurderer, at kommunale medarbejdere inden for forskellige medarbejdergrupper hhv. i stor udstrækning, i nogen udstrækning, i mindre udstrækning eller slet ikke har den nødvendige viden og kompetencer inden for hygiejne, herunder viden om håndhygiejne. Opdelt på regioner. Procent

	Hovedstaden	Sjælland	Syddanmark	Midtjylland	Nordjylland	Alle
Hjemmeplejen						
I stor udstrækning	55	59	79	83	64	67
I nogen udstrækning	35	41	11	11	36	27
I mindre udstrækning	0	0	0	0	0	0
Slet ikke	0	0	0	0	0	0
Ved ikke	10	0	11	6	0	6
I alt	100	100	100	100	100	100
Antal svarkommuner	29	17	19	18	11	94
Plejecentre						
I stor udstrækning	62	59	80	83	67	70
I nogen udstrækning	28	41	10	11	33	24
I mindre udstrækning	0	0	0	0	0	0
Slet ikke	0	0	0	0	0	0
Ved ikke	10	0	10	6	0	7
I alt	100	100	100	100	100	100
Antal svarkommuner	29	17	20	18	9	93
Dagtilbud						
I stor udstrækning	45	41	30	44	27	39
I nogen udstrækning	41	47	45	50	36	44
I mindre udstrækning	3	6	10	0	9	5
Slet ikke	0	0	0	0	0	0
Ved ikke	10	6	15	6	27	12
I alt	100	100	100	100	100	100
Antal svarkommuner	29	17	20	18	11	95
Folkeskoler						
I stor udstrækning	17	12	5	35	9	16
I nogen udstrækning	52	41	55	41	36	47
I mindre udstrækning	17	35	10	0	27	17
Slet ikke	0	0	0	0	0	0
Ved ikke	14	12	30	24	27	20
I alt	100	100	100	100	100	100
Antal svarkommuner	29	17	20	17	11	94
Bosteder						
I stor udstrækning	28	18	30	28	36	27
I nogen udstrækning	35	47	25	44	36	37
I mindre udstrækning	10	18	15	0	0	10
Slet ikke	0	0	0	0	0	0
Ved ikke	28	18	30	28	27	26
I alt	100	100	100	100	100	100
Antal svarkommuner	29	17	20	18	11	95



Tabel 42. Andel af kommuner, der sikrer, at medarbejdere i forbindelse med pleje og omsorgsopgaver i forhold til svækkede borgere hhv. i stor udstrækning, i nogen udstrækning, i mindre udstrækning eller slet ikke arbejder efter Statens Serum Instituts generelle infektionsmedicinske retningslinjer. Opdelt på regioner. Procent

	Hovedstaden	Sjælland	Syddanmark	Midtjylland	Nordjylland	Alle
I stor udstrækning	59	65	60	56	55	59
I nogen udstrækning	24	18	10	28	36	22
I mindre udstrækning	0	0	5	0	0	1
Slet ikke	0	6	0	0	0	1
Ved ikke	17	12	25	17	9	17
I alt	100	100	100	100	100	100
<i>Antal svarkommuner</i>	29	17	20	18	11	95

Tabel 43. Andel af kommuner, der vurderer, at hhv. alle eller næsten alle, over halvdelen, cirka halvdelen, under halvdelen eller ingen eller næsten ingen af kommunens institutioner har en solpolitik, der beskriver, hvordan man beskyttes mod solens uv-stråling. Opdelt på regioner. Procent

	Hovedstaden	Sjælland	Syddanmark	Midtjylland	Nordjylland	Alle
Daginstitutioner						
Alle eller næsten alle	45	47	35	61	46	46
Over halvdelen	7	6	20	11	0	10
Cirka halvdelen	3	12	5	0	0	4
Under halvdelen	7	0	15	6	0	6
Ingen eller næsten ingen	7	6	10	6	27	10
Ved ikke	31	29	15	17	27	24
I alt	100	100	100	100	100	100
<i>Antal svarkommuner</i>	29	17	20	18	11	95
Folkeskoler						
Alle eller næsten alle	11	6	0	11	27	10
Over halvdelen	0	0	25	17	0	9
Cirka halvdelen	7	0	5	0	0	3
Under halvdelen	4	6	5	17	0	6
Ingen eller næsten ingen	43	35	30	22	36	34
Ved ikke	36	53	35	33	36	38
I alt	100	100	100	100	100	100
<i>Antal svarkommuner</i>	28	17	20	18	11	94
Skolefritidsordninger						
Alle eller næsten alle	10	6	5	22	36	14
Over halvdelen	10	0	15	6	9	8
Cirka halvdelen	3	0	15	6	0	5
Under halvdelen	7	6	5	22	0	8
Ingen eller næsten ingen	31	29	20	11	27	24
Ved ikke	38	59	40	33	27	40
I alt	100	100	100	100	100	100
<i>Antal svarkommuner</i>	29	17	20	18	11	95
Dagplejen						
Alle eller næsten alle	45	47	43	67	36	48
Over halvdelen	7	6	14	6	0	7
Cirka halvdelen	3	0	5	0	0	2
Under halvdelen	3	0	5	0	0	2
Ingen eller næsten ingen	7	6	10	6	27	9
Ved ikke	35	41	24	22	36	31
I alt	100	100	100	100	100	100
<i>Antal svarkommuner</i>	29	17	21	18	11	96
Ungdomsskoler						
Alle eller næsten alle	7	0	0	6	18	5
Over halvdelen	0	0	0	6	0	1
Cirka halvdelen	0	0	5	0	0	1
Under halvdelen	3	0	10	0	0	3
Ingen eller næsten ingen	31	18	25	39	27	28
Ved ikke	59	82	60	50	55	61
I alt	100	100	100	100	100	100
<i>Antal svarkommuner</i>	29	17	20	18	11	95



Tabel 44. Andel af kommuner, der hhv. i stor udstrækning, i nogen udstrækning, i mindre udstrækning eller slet ikke sørger for, at der indtænkes skygge ved etablering og reovering af kommunens parker, offentlige legepladser, offentlige strande og andre offentlige arealer. Opdelt på regioner. Procent

	Hovedstaden	Sjælland	Syddanmark	Midtjylland	Nordjylland	Alle
I stor udstrækning	17	6	10	6	9	11
I nogen udstrækning	31	12	35	33	36	30
I mindre udstrækning	24	24	40	22	18	26
Slet ikke	0	6	0	6	9	3
Ved ikke	28	53	15	33	27	31
I alt	100	100	100	100	100	100
Antal svarkommuner	29	17	20	18	11	95

Tabel 45. Andel af kommuner, der vurderer, at hhv. alle eller næsten alle, over halvdelen, cirka halvdelen, under halvdelen eller ingen eller næsten ingen af eleverne i folkeskolens udskoling bliver undervist om risikoen ved for meget uv-stråling. Opdelt på regioner. Procent

	Hovedstaden	Sjælland	Syddanmark	Midtjylland	Nordjylland	Alle
Alle eller næsten alle	14	12	25	11	18	16
Over halvdelen	3	6	20	22	0	11
Cirka halvdelen	7	6	5	0	9	5
Under halvdelen	10	0	5	0	0	4
Ingen eller næsten ingen	21	35	5	22	36	22
Ved ikke	45	41	40	44	36	42
I alt	100	100	100	100	100	100
Antal svarkommuner	29	17	20	18	11	95

Tabel 46. Andel af kommuner, der vurderer, at hhv. alle eller næsten alle, over halvdelen, cirka halvdelen, under halvdelen, under halvdelen eller ingen eller næsten ingen af kommunale folkeskoler har gennemført den lovpligtige undervisningsmiljøvurdering inden for de sidste 3 år. Opdelt på regioner. Procent

	Hovedstaden	Sjælland	Syddanmark	Midtjylland	Nordjylland	Alle
Alle eller næsten alle	59	35	70	67	60	59
Over halvdelen	0	18	5	0	0	4
Cirka halvdelen	7	0	5	0	0	3
Under halvdelen	0	0	0	0	0	0
Ingen eller næsten ingen	0	0	0	0	10	1
Ved ikke	35	47	20	33	30	33
I alt	100	100	100	100	100	100
Antal svarkommuner	29	17	20	18	10	94

Tabel 47. Andel af kommuner, der vurderer, at hhv. alle eller næsten alle, over halvdelen, cirka halvdelen, under halvdelen, under halvdelen eller ingen eller næsten ingen af kommunale folkeskoler har en handleplan om indeklima i skoler. Opdelt på regioner. Procent

	Hovedstaden	Sjælland	Syddanmark	Midtjylland	Nordjylland	Alle
Alle eller næsten alle	21	18	15	22	27	20
Over halvdelen	7	6	5	11	0	6
Cirka halvdelen	3	0	0	0	18	3
Under halvdelen	10	6	0	11	0	6
Ingen eller næsten ingen	24	18	25	0	36	20
Ved ikke	35	53	55	56	18	44
I alt	100	100	100	100	100	100
Antal svarkommuner	29	17	20	18	11	95



Tabel 48. Andel af kommuner, der vurderer, at hhv. alle eller næsten alle, over halvdelen, cirka halvdelen, under halvdelen, under halvdelen eller ingen eller næsten ingen af kommunale folkeskoler har foretaget en vurdering af indeklimaet inden for de sidste tre år ved teknisk kortlægning, CO²-måling eller spørgeskemaundersøgelse. Opdelt på regioner. Procent

	Hovedstaden	Sjælland	Syddanmark	Midtjylland	Nordjylland	Alle
Teknisk kortlægning af skolens indeklima						
Alle eller næsten alle	10	6	15	28	27	16
Over halvdelen	0	6	10	0	9	4
Cirka halvdelen	7	0	5	0	18	5
Under halvdelen	10	0	0	6	9	5
Ingen eller næsten ingen	21	12	20	6	0	14
Ved ikke	52	77	50	61	36	56
I alt	100	100	100	100	100	100
Antal svarkommuner	29	17	20	18	11	95
Måling af CO² undervisningslokaler						
Alle eller næsten alle	7	0	5	13	18	8
Over halvdelen	0	0	0	0	9	1
Cirka halvdelen	0	6	0	0	9	2
Under halvdelen	17	0	15	13	27	14
Ingen eller næsten ingen	24	18	15	0	9	15
Ved ikke	52	77	65	75	27	60
I alt	100	100	100	100	100	100
Antal svarkommuner	29	17	20	16	11	93
Spørgeskemaundersøgelse om brugernes oplevelse af luftkvaliteten i undervisningslokaler						
Alle eller næsten alle	19	29	25	17	9	20
Over halvdelen	0	0	5	6	9	3
Cirka halvdelen	0	0	0	6	18	3
Under halvdelen	7	0	10	0	9	5
Ingen eller næsten ingen	22	0	0	6	18	10
Ved ikke	52	71	60	68	36	58
I alt	100	100	100	100	100	100
Antal svarkommuner	27	17	20	18	11	93

Tabel 49. Andel af kommuner, der sikrer, at kommunens skolesundhedspleje hhv. i stor udstrækning, i nogen udstrækning, i mindre udstrækning eller slet ikke har skærpet opmærksomhed på mulige indeklimasympptomer på skolen. Opdelt på regioner. Procent

	Hovedstaden	Sjælland	Syddanmark	Midtjylland	Nordjylland	Alle
I stor udstrækning	17	12	20	6	0	13
I nogen udstrækning	35	47	40	39	27	38
I mindre udstrækning	24	18	20	22	64	26
Slet ikke	3	0	0	0	0	1
Ved ikke	21	24	20	33	9	22
I alt	100	100	100	100	100	100
Antal svarkommuner	29	17	20	18	11	95

Tabel 50. Andel af kommuner, der gennemfører systematisk rådgivning vedrørende seksuelle relationer og mulige problemstillinger efter fødsel til alle nye forældre som en integreret del af de forebyggende hjemmebesøg. Opdelt på regioner. Procent

	Hovedstaden	Sjælland	Syddanmark	Midtjylland	Nordjylland	Alle
Ja	59	65	65	72	64	64
Nej	21	18	25	22	27	22
Ved ikke	21	18	10	6	9	14
I alt	100	100	100	100	100	100
Antal svarkommuner	29	17	20	18	11	95



Tabel 51. Andel af kommuner, der vurderer, at kommunale medarbejdere inden for forskellige faggrupper hhv. i stor udstrækning, i nogen udstrækning, i mindre udstrækning eller slet ikke rådgiver om seksuel sundhed og trivsel. Opdelt på regioner. Procent

	Hovedstaden	Sjælland	Syddanmark	Midtjylland	Nordjylland	Alle
Pædagoger på dag- og døgntilbud for udsatte unge						
I stor udstrækning	10	6	10	17	10	11
I nogen udstrækning	31	35	50	33	40	37
I mindre udstrækning	10	12	10	17	10	12
Slet ikke	3	0	0	0	0	1
Ved ikke	45	47	30	33	40	39
I alt	100	100	100	100	100	100
Antal svarkommuner	29	17	20	18	10	94
Lærere på kommunens specialskoler						
I stor udstrækning	0	6	25	11	27	12
I nogen udstrækning	35	29	35	39	36	35
I mindre udstrækning	14	24	15	17	0	15
Slet ikke	3	0	0	0	0	1
Ved ikke	48	41	25	33	36	38
I alt	100	100	100	100	100	100
Antal svarkommuner	29	17	20	18	11	95

Tabel 52. Andel af kommuner, der vurderer, at kommunale medarbejdere inden for forskellige faggrupper hhv. i stor udstrækning, i nogen udstrækning, i mindre udstrækning eller slet ikke har viden og kompetencer til at kunne rådgive om seksuel sundhed og trivsel. Opdelt på regioner. Procent

	Hovedstaden	Sjælland	Syddanmark	Midtjylland	Nordjylland	Alle
Pædagoger på dag- og døgntilbud for udsatte unge						
I stor udstrækning	7	6	16	17	9	11
I nogen udstrækning	41	47	37	33	36	39
I mindre udstrækning	10	12	11	17	18	13
Slet ikke	3	0	0	0	0	1
Ved ikke	38	35	37	33	36	36
I alt	100	100	100	100	100	100
Antal svarkommuner	29	17	19	18	11	94
Lærere på kommunens specialskoler						
I stor udstrækning	7	0	15	17	18	11
I nogen udstrækning	38	47	45	39	36	41
I mindre udstrækning	7	18	10	11	9	11
Slet ikke	3	0	0	0	0	1
Ved ikke	45	35	30	33	36	37
I alt	100	100	100	100	100	100
Antal svarkommuner	29	17	20	18	11	95

Tabel 53. Andel af kommuner, der gør en særlig indsats for at sikre, at alle elever i folkeskolen modtager kvalificeret seksualundervisning. Opdelt på regioner. Procent

	Hovedstaden	Sjælland	Syddanmark	Midtjylland	Nordjylland	Alle
Ja	76	59	45	83	91	70
Nej	14	24	45	17	9	22
Ved ikke	10	18	10	0	0	8
I alt	100	100	100	100	100	100
Antal svarkommuner	29	17	20	18	11	95

Tabel 54. Andel af kommuner, der vurderer, at hhv. alle eller næsten alle, over halvdelen, cirka halvdelen, under halvdelen, under halvdelen eller ingen eller næsten ingen af kommunale folkeskoler har deltager i "Uge Sex-undervisningsindsatsen". Opdelt på regioner. Procent

	Hovedstaden	Sjælland	Syddanmark	Midtjylland	Nordjylland	Alle
Alle eller næsten alle	35	24	30	22	9	26
Over halvdelen	14	12	15	17	18	15
Cirka halvdelen	14	12	5	22	27	15
Under halvdelen	3	12	10	6	0	6
Ingen eller næsten ingen	7	0	10	0	0	4
Ved ikke	28	41	30	33	46	34
I alt	100	100	100	100	100	100
Antal svarkommuner	29	17	20	18	11	95

Tabel 55. Andel af kommuner, der vurderer, at mental sundhed hhv. i stor udstrækning, i nogen udstrækning, i mindre udstrækning eller slet ikke indgår som en integreret del af indsatsen inden for forskellige fagområder. Opdelt på regioner. Procent

	Hovedstaden	Sjælland	Syddanmark	Midtjylland	Nordjylland	Alle
Jobcentre/beskæftigelse						
I stor udstrækning	14	19	25	39	0	20
I nogen udstrækning	59	63	50	39	70	55
I mindre udstrækning	7	6	5	11	10	8
Slet ikke	0	0	0	0	0	0
Ved ikke	21	13	20	11	20	17
I alt	100	100	100	100	100	100
Antal svarkommuner	29	16	20	18	10	93
Psykiatri og handicap						
I stor udstrækning	59	50	45	56	64	54
I nogen udstrækning	21	31	40	33	36	31
I mindre udstrækning	0	0	0	6	0	1
Slet ikke	0	0	0	0	0	0
Ved ikke	21	19	15	6	0	14
I alt	100	100	100	100	100	100
Antal svarkommuner	29	16	20	18	11	94
Ældre						
I stor udstrækning	45	25	30	56	46	40
I nogen udstrækning	38	56	55	39	36	45
I mindre udstrækning	0	0	5	0	0	1
Slet ikke	0	0	0	0	0	0
Ved ikke	17	19	10	6	18	14
I alt	100	100	100	100	100	100
Antal svarkommuner	29	16	20	18	11	94
Kultur/kultur og fritid						
I stor udstrækning	7	24	20	17	9	15
I nogen udstrækning	38	35	35	39	55	39
I mindre udstrækning	17	6	25	17	18	17
Slet ikke	7	0	0	6	0	3
Ved ikke	31	35	20	22	18	26
I alt	100	100	100	100	100	100
Antal svarkommuner	29	17	20	18	11	95
Dagtilbud						
I stor udstrækning	45	41	50	59	73	51
I nogen udstrækning	31	29	35	35	18	31
I mindre udstrækning	10	12	0	6	0	6
Slet ikke	3	0	0	0	0	1
Ved ikke	10	18	15	0	9	11
I alt	100	100	100	100	100	100
Antal svarkommuner	29	17	20	17	11	94

Tabel 55. Fortsat. Andel af kommuner, der vurderer, at mental sundhed hhv. i stor udstrækning, i nogen udstrækning, i mindre udstrækning eller slet ikke indgår som en integreret del af indsatsen inden for forskellige fagområder. Opdelt på regioner. Procent

	Hovedstaden	Sjælland	Syddanmark	Midtjylland	Nordjylland	Alle
Sundhedsplejen						
I stor udstrækning	62	59	55	78	82	65
I nogen udstrækning	31	24	25	22	18	25
I mindre udstrækning	0	6	5	0	0	2
Slet ikke	0	0	0	0	0	0
Ved ikke	7	12	15	0	0	7
I alt	100	100	100	100	100	100
Antal svarkommuner	29	17	20	18	11	95
HR - personale						
I stor udstrækning	29	24	40	50	27	34
I nogen udstrækning	43	77	45	33	55	49
I mindre udstrækning	4	0	10	0	9	4
Slet ikke	4	0	0	6	0	2
Ved ikke	21	0	5	11	9	11
I alt	100	100	100	100	100	100
Antal svarkommuner	28	17	20	18	11	94
Misbrug						
I stor udstrækning	52	35	30	39	64	43
I nogen udstrækning	22	35	40	39	27	32
I mindre udstrækning	4	0	10	11	0	5
Slet ikke	0	0	0	0	0	0
Ved ikke	22	29	20	11	9	19
I alt	100	100	100	100	100	100
Antal svarkommuner	27	17	20	18	11	93
Skole						
I stor udstrækning	38	29	35	67	73	45
I nogen udstrækning	38	59	50	33	18	41
I mindre udstrækning	7	0	0	0	0	2
Slet ikke	0	0	0	0	0	0
Ved ikke	17	12	15	0	9	12
I alt	100	100	100	100	100	100
Antal svarkommuner	29	17	20	18	11	95
Teknik og miljø						
I stor udstrækning	3	12	5	6	0	5
I nogen udstrækning	21	29	25	22	46	26
I mindre udstrækning	31	18	25	17	18	23
Slet ikke	0	0	5	6	9	3
Ved ikke	45	41	40	50	27	42
I alt	100	100	100	100	100	100
Antal svarkommuner	29	17	20	18	11	95

Tabel 56. Andel af kommuner, der vurderer, at hhv. alle eller næsten alle, over halvdelen, cirka halvdelen, under halvdelen, under halvdelen eller ingen eller næsten ingen af familier i kommunen som standard får tilbudt minimum fem hjemmebesøg af sundhedsplejen i barnets første leveår. Opdelt på regioner. Procent

	Hovedstaden	Sjælland	Syddanmark	Midtjylland	Nordjylland	Alle
Alle eller næsten alle	66	77	84	39	64	66
Over halvdelen	7	6	0	6	0	4
Cirka halvdelen	10	0	0	17	0	6
Under halvdelen	0	12	5	11	0	5
Ingen eller næsten ingen	7	0	5	6	18	6
Ved ikke	10	6	5	22	18	12
I alt	100	100	100	100	100	100
Antal svarkommuner	29	17	19	18	11	94



Tabel 57. Andel af kommuner, der gennemfører systematisk opsporing for fødselsdepression blandt alle nye forældre som en integreret del af de forebyggende hjemmebesøg. Opdelt på regioner. Procent

	Hovedstaden	Sjælland	Syddanmark	Midtjylland	Nordjylland	Alle
Ja	83	53	80	89	82	78
Nej	10	35	10	6	18	15
Ved ikke	7	12	10	6	0	7
I alt	100	100	100	100	100	100
Antal svarkommuner	29	17	20	18	11	95

Tabel 58. Andel af kommuner, der vurderer, at hhv. alle eller næsten alle, over halvdelen, cirka halvdelen, under halvdelen, under halvdelen eller ingen eller næsten ingen af kommunernes folkeskoler har iværksat indsatser for at fremme trivslen blandt børn i skolen, og om disse indsatser anvender Ministeriets for Børn og Undervisning eller Socialstyrelsens redskaber til fremme af trivsel blandt børn i skolen. Opdelt på regioner. Procent

	Hovedstaden	Sjælland	Syddanmark	Midtjylland	Nordjylland	Alle
Iværksat indsatser						
Alle eller næsten alle	66	71	75	67	90	71
Over halvdelen	10	6	0	17	0	7
Cirka halvdelen	3	6	5	0	0	3
Under halvdelen	0	0	0	0	0	0
Ingen eller næsten ingen	0	0	0	0	0	0
Ved ikke	21	17	20	17	10	18
I alt	100	100	100	100	100	100
Antal svarkommuner	29	17	20	18	10	94
Anvender redskaber fra Ministeriet for Børn og Undervisning eller Socialstyrelsen						
Alle eller næsten alle	7	0	25	6	20	11
Over halvdelen	10	0	15	17	30	13
Cirka halvdelen	0	0	5	6	0	2
Under halvdelen	3	6	0	0	0	2
Ingen eller næsten ingen	3	0	5	0	10	3
Ved ikke	76	94	50	72	40	69
I alt	100	100	100	100	100	100
Antal svarkommuner	29	17	20	18	10	94

Tabel 59. Andel af kommuner, der har etableret samarbejde mellem kommunen og ungdomsuddannelserne med henblik på at forebygge frafald på ungdomsuddannelserne ved hjælp af sociale og pædagogiske indsatser, der fokuserer på fx fællesskab, tilhørsforhold og mestring. Opdelt på regioner. Procent

	Hovedstaden	Sjælland	Syddanmark	Midtjylland	Nordjylland	Alle
Ja	41	71	70	72	73	62
Nej	21	12	15	6	9	14
Ved ikke	38	18	15	22	18	24
I alt	100	100	100	100	100	100
Antal svarkommuner	29	17	20	18	11	95

Tabel 60. Andel af kommuner, der gennemfører systematisk opsporing for mentale helbredsproblemer blandt borgere i jobcentre. Opdelt på regioner. Procent

	Hovedstaden	Sjælland	Syddanmark	Midtjylland	Nordjylland	Alle
Ja	11	12	5	0	9	7
Nej	57	47	70	78	64	63
Ved ikke	32	41	25	22	27	30
I alt	100	100	100	100	100	100
Antal svarkommuner	28	17	20	18	11	94

Tabel 61. Andel af kommuner, der systematisk anvender de forebyggende hjemmebesøg til at opspore mentale helbredsproblemer blandt ældre. Opdelt på regioner. Procent

	Hovedstaden	Sjælland	Syddanmark	Midtjylland	Nordjylland	Alle
Ja	61	65	55	44	73	59
Nej	32	29	30	50	18	33
Ved ikke	7	6	15	6	9	9
I alt	100	100	100	100	100	100
Antal svarkommuner	28	17	20	18	11	94

Tabel 62. Andel af kommuner, der stiller krav om 100 % røgfrihed i lokaler forskellige steder med driftsoverenskomster med kommunen. Opdelt på regioner. Procent

	Hovedstaden	Sjælland	Syddanmark	Midtjylland	Nordjylland	Alle
Beskæftigelsesindsatser						
Ja	52	18	45	67	27	44
Nej	21	12	30	6	18	18
Ved ikke	28	71	25	28	55	38
I alt	100	100	100	100	100	100
Antal svarkommuner	29	17	20	18	11	95
Daglejen						
Ja	54	53	57	72	73	60
Nej	21	29	29	22	9	23
Ved ikke	25	18	14	6	18	17
I alt	100	100	100	100	100	100
Antal svarkommuner	28	17	21	18	11	95
Familieplejen						
Ja	32	29	25	39	18	30
Nej	21	24	45	17	36	28
Ved ikke	46	47	30	44	46	43
I alt	100	100	100	100	100	100
Antal svarkommuner	28	17	20	18	11	94

Tabel 63. Andel af kommuner, der tilbyder forskellige rygestoptilbud (enten selv eller i samarbejde med eksterne udbydere). Opdelt på regioner. Procent

	Hovedstaden	Sjælland	Syddanmark	Midtjylland	Nordjylland	Alle
Reaktive, holdbaserede rygestopkurser i standardformat (hvor borgeren selv er opsøgende)						
Ja	89	94	90	100	90	93
Nej	10	6	10	0	10	7
Ved ikke	0	0	0	0	0	0
I alt	100	100	100	100	100	100
<i>Antal svarkommuner</i>	29	17	20	18	10	94
Individuelle, reaktive tilbud (hvor borgeren selv er opsøgende)						
Ja	55	81	90	94	90	79
Nej	45	19	5	6	10	20
Ved ikke	0	0	5	0	0	1
I alt	100	100	100	100	100	100
<i>Antal svarkommuner</i>	29	16	20	18	10	93
Opsøgende rygestoptilbud i standardformat (kommunen er opsøgende)						
Ja	48	59	45	61	60	53
Nej	45	41	55	39	30	44
Ved ikke	7	0	0	0	10	3
I alt	100	100	100	100	100	100
<i>Antal svarkommuner</i>	29	17	20	18	10	94
Opsøgende rygestoptilbud tilpasset målgrupper med særlige behov (kommunen er opsøgende)						
Ja	55	65	45	83	60	61
Nej	45	35	50	17	30	37
Ved ikke	0	0	5	0	10	2
I alt	100	100	100	100	100	100
<i>Antal svarkommuner</i>	29	17	20	18	10	94
Særlige tilbud til unge under 18 (fx i folkeskoleregi)						
Ja	55	53	60	89	50	62
Nej	38	41	35	11	50	34
Ved ikke	7	6	5	0	0	4
I alt	100	100	100	100	100	100
<i>Antal svarkommuner</i>	29	17	20	18	10	94
Særlige tilbud til gravide						
Ja	17	13	40	39	40	28
Nej	72	75	60	56	50	65
Ved ikke	10	13	20	6	10	8
I alt	100	100	100	100	100	100
<i>Antal svarkommuner</i>	29	16	20	18	10	93
Kommunen henviser til nationale tilbud (fx stoplinjen, Dit Digitale Stopprogram)						
Ja	93	100	95	100	90	96
Nej	7	0	5	0	10	4
Ved ikke	0	0	0	0	0	0
I alt	100	100	100	100	100	100
<i>Antal svarkommuner</i>	29	17	19	18	10	93
Andet (fx særlige kurser til kronisk syge borgere)						
Ja	67	69	67	82	50	68
Nej	26	31	28	18	50	28
Ved ikke	7	0	6	0	0	3
I alt	100	100	100	100	100	100
<i>Antal svarkommuner</i>	27	16	18	17	10	88

Tabel 64. Vurdering af, hvor stor en andel af kommunernes rygende borgere, der hvert år modtager et tilbud om ryggestop – enten via de kommunale tilbud og/eller de nationale ryggestoptilbud. Opdelt på regioner. Procent

	Hovedstaden	Sjælland	Syddanmark	Midtjylland	Nordjylland	Alle
Over fem procent	17	12	10	6	18	13
Cirka fem procent	3	12	10	0	0	5
Under fem procent	41	29	20	67	55	41
Ved ikke	38	47	60	28	27	41
I alt	100	100	100	100	100	100
Antal svarkommuner	29	17	20	18	11	95

Tabel 65. Andel af kommuner, der laver opsøgende rekruttering til ryggestoptilbud forskellige steder. Opdelt på regioner. Procent

	Hovedstaden	Sjælland	Syddanmark	Midtjylland	Nordjylland	Alle
Udvalgte arbejdspladser med en stor andel rygere						
Ja	24	29	25	47	64	34
Nej	76	71	75	53	27	65
Ved ikke	0	0	0	0	9	1
I alt	100	100	100	100	100	100
Antal svarkommuner	29	17	20	17	11	94
Uddannelsesinstitutioner med en stor andel af rygere (fx erhvervsskoler)						
Ja	35	47	50	78	46	50
Nej	66	53	50	22	46	50
Ved ikke	0	0	0	0	9	1
I alt	100	100	100	100	100	100
Antal svarkommuner	29	17	20	18	11	95
Udvalgte boligområder med stor andel af rygere						
Ja	32	29	25	39	36	32
Nej	68	65	75	61	55	66
Ved ikke	0	6	0	0	9	2
I alt	100	100	100	100	100	100
Antal svarkommuner	28	17	20	18	11	94
Væresteder						
Ja	24	35	30	61	36	36
Nej	69	59	65	39	46	58
Ved ikke	7	6	5	0	18	6
I alt	100	100	100	100	100	100
Antal svarkommuner	29	17	20	18	11	95
Andre steder						
Ja	61	6	22	50	11	34
Nej	35	56	61	38	67	49
Ved ikke	4	38	17	12	22	17
I alt	100	100	100	100	100	100
Antal svarkommuner	23	16	18	16	9	82

Tabel 66. Andel af kommuner, der har etableret et samarbejde med praktiserende læger med henblik på tidlig opsporing og henvisning til kommunale rygestoptilbud blandt forskellige målgrupper. Opdelt på regioner. Procent

	Hovedstaden	Sjælland	Syddanmark	Midtjylland	Nordjylland	Alle
Gravide						
Ja	41	35	45	50	27	41
Nej	41	47	40	50	73	47
Ved ikke	17	18	15	0	0	12
I alt	100	100	100	100	100	100
Antal svarkommuner	29	17	20	18	11	95
Borgere med nyopdaget KOL eller i høj risiko for at udvikle KOL						
Ja	76	82	60	83	36	71
Nej	21	12	35	17	64	26
Ved ikke	3	6	5	0	0	3
I alt	100	100	100	100	100	100
Antal svarkommuner	29	17	20	18	11	95
Borgere med nyopdaget diabetes eller i høj risiko for at udvikle diabetes						
Ja	76	82	50	78	36	67
Nej	21	12	45	22	64	30
Ved ikke	3	6	5	0	0	3
I alt	100	100	100	100	100	100
Antal svarkommuner	29	17	20	18	11	95
Borgere med nyopdaget hjertekarsygdom eller i høj risiko for at udvikle hjertekarsygdom						
Ja	69	77	50	78	36	64
Nej	24	18	45	22	64	32
Ved ikke	7	6	5	0	0	4
I alt	100	100	100	100	100	100
Antal svarkommuner	29	17	20	18	11	95

Tabel 67. Andel af kommuner, der vurderer, at henvisningen til rygestoptilbud fra forskellige medarbejdergrupper hhv. i høj grad, i nogen grad, i mindre grad eller slet ikke fungerer tilfredsstillende. Opdelt på regioner. Procent

	Hovedstaden	Sjælland	Syddanmark	Midtjylland	Nordjylland	Alle
Praktiserende læger						
I høj grad	7	0	10	0	9	5
I nogen grad	28	35	20	39	9	27
I mindre grad	45	53	35	39	46	43
Slet ikke	3	0	5	22	27	10
Ved ikke	17	12	30	0	9	15
I alt	100	100	100	100	100	100
Antal svarkommuner	29	17	20	18	11	95
Sygehuse						
I høj grad	0	0	5	6	9	3
I nogen grad	24	12	21	11	0	16
I mindre grad	28	65	32	72	64	48
Slet ikke	28	0	16	11	18	16
Ved ikke	21	24	26	0	9	17
I alt	100	100	100	100	100	100
Antal svarkommuner	29	17	19	18	11	94
Jordmødre						
I høj grad	10	6	0	17	9	8
I nogen grad	10	6	35	0	9	13
I mindre grad	28	53	25	44	36	36
Slet ikke	24	6	10	33	36	21
Ved ikke	28	29	30	6	9	22
I alt	100	100	100	100	100	100
Antal svarkommuner	29	17	20	18	11	95
Medarbejdere med borgerkontakt (frontpersonale) inden for sundhedsområdet						
I høj grad	14	12	15	17	36	17
I nogen grad	50	59	40	39	36	46
I mindre grad	21	24	20	17	18	20
Slet ikke	4	0	5	11	0	4
Ved ikke	11	6	20	17	9	12
I alt	100	100	100	100	100	100
Antal svarkommuner	28	17	20	18	11	94
Medarbejdere med borgerkontakt (frontpersonale) inden for andre fagområder						
I høj grad	0	0	0	6	9	2
I nogen grad	41	18	15	11	27	24
I mindre grad	35	77	40	50	36	46
Slet ikke	10	0	20	17	18	13
Ved ikke	14	6	25	17	9	15
I alt	100	100	100	100	100	100
Antal svarkommuner	29	17	20	18	11	95



Tabel 68. Andel af kommuner, der vurderer, at hhv. alle eller næsten alle, over halvdelen, cirka halvdelen, under halvdelen eller ingen eller næsten ingen af eleverne i folkeskolen bliver undervist om tobak og rygning som minimum i løbet af 7-9. klasse. Opdelt på regioner. Procent

	Hovedstaden	Sjælland	Syddanmark	Midtjylland	Nordjylland	Alle
Alle eller næsten alle	79	70	65	89	73	76
Over halvdelen	7	0	15	6	0	6
Cirka halvdelen	7	6	0	0	0	3
Under halvdelen	3	6	0	6	0	3
Ingen eller næsten ingen	0	13	0	0	0	2
Ved ikke	3	6	20	0	27	10
I alt	100	100	100	100	100	100
Antal svarkommuner	29	16	20	18	11	94

Tabel 69. Andel af kommuner, der vurderer, at hhv. alle eller næsten alle, over halvdelen, cirka halvdelen, under halvdelen eller ingen eller næsten ingen af eleverne i folkeskolens afgangsklasser modtager en samtale om tobak ved udskolingssamtalen. Opdelt på regioner Procent

	Hovedstaden	Sjælland	Syddanmark	Midtjylland	Nordjylland	Alle
Alle eller næsten alle	83	47	55	65	82	67
Over halvdelen	0	6	5	6	0	3
Cirka halvdelen	0	0	0	0	0	0
Under halvdelen	3	18	5	0	0	5
Ingen eller næsten ingen	3	6	0	0	9	3
Ved ikke	10	24	35	29	9	21
I alt	100	100	100	100	100	100
Antal svarkommuner	29	17	20	17	11	94

Tabel 70. Andel af kommuner, der har iværksat en dialog mellem ungdomsuddannelsesinstitutionerne i kommunen for at sikre en ensartet alkoholpolitik på alle institutioner. Opdelt på regioner. Procent

	Hovedstaden	Sjælland	Syddanmark	Midtjylland	Nordjylland	Alle
Ja	25	53	40	61	18	39
Nej	68	41	40	22	55	47
Ved ikke	7	6	20	17	27	14
I alt	100	100	100	100	100	100
Antal svarkommuner	28	17	20	18	11	94

Tabel 71. Andel af kommuner, der har etableret et fast samarbejdsforum omkring alkoholbevillingsopgaven. Opdelt på regioner. Procent

	Hovedstaden	Sjælland	Syddanmark	Midtjylland	Nordjylland	Alle
Ja	28	41	55	67	36	44
Nej	55	35	35	28	18	38
Ved ikke	17	24	10	6	46	18
I alt	100	100	100	100	100	100
Antal svarkommuner	29	17	20	18	11	95

Tabel 72. Andel af kommuner, der tilbyder en kort, rådgivende samtale om alkohol tilpasset forskellige målgruppers behov. Opdelt på regioner. Procent

	Hovedstaden	Sjælland	Syddanmark	Midtjylland	Nordjylland	Alle
Borgere med storforbrug eller skadeligt forbrug						
Ja	86	77	85	83	73	82
Nej	10	18	10	11	9	12
Ved ikke	3	6	5	6	18	6
I alt	100	100	100	100	100	100
Antal svarkommuner	29	17	20	18	11	95
Til pårørende og børn						
Ja	72	71	89	67	73	74
Nej	21	18	6	28	9	17
Ved ikke	7	12	6	6	18	9
I alt	100	100	100	100	100	100
Antal svarkommuner	29	17	18	18	11	93

Tabel 73. Andel af kommuner, der vurderer, at kommunens alkoholbehandlere hhv. i stor udstrækning, i nogen udstrækning, i mindre udstrækning eller slet ikke har viden og kompetencer inden for forskellige metoder til alkoholbehandling. Opdelt på regioner. Procent

	Hovedstaden	Sjælland	Syddanmark	Midtjylland	Nordjylland	Alle
Familieorienteret alkoholbehandling						
I stor udstrækning	54	53	75	83	27	61
I nogen udstrækning	18	41	10	11	55	23
I mindre udstrækning	7	0	10	6	0	5
Slet ikke	7	0	0	0	0	2
Ved ikke	14	6	5	0	18	9
I alt	100	100	100	100	100	100
Antal svarkommuner	28	17	20	18	11	94
Dobbeltfokuseret alkoholbehandling						
I stor udstrækning	61	41	55	94	40	60
I nogen udstrækning	11	29	30	6	40	20
I mindre udstrækning	4	0	5	0	0	2
Slet ikke	7	0	0	0	0	2
Ved ikke	18	29	10	0	20	15
I alt	100	100	100	100	100	100
Antal svarkommuner	28	17	20	18	10	93
Motiverende samtale						
I stor udstrækning	68	71	80	94	64	76
I nogen udstrækning	7	18	15	6	27	13
I mindre udstrækning	4	6	0	0	0	2
Slet ikke	7	0	0	0	0	2
Ved ikke	14	6	5	0	9	7
I alt	100	100	100	100	100	100
Antal svarkommuner	28	17	20	18	11	94

Tabel 74. Andel af kommuner, der vurderer, at medarbejdergrupper i kommunen med borgerkontakt hhv. i stor udstrækning, i nogen udstrækning, i mindre udstrækning eller slet ikke foretager kort, opsporende samtale om alkohol. Opdelt på regioner. Procent

	Hovedstaden	Sjælland	Syddanmark	Midtjylland	Nordjylland	Alle
Medarbejdere i socialforvaltningen						
I stor udstrækning	25	6	20	6	0	14
I nogen udstrækning	39	35	40	22	64	38
I mindre udstrækning	18	24	35	39	27	28
Slet ikke	4	6	0	6	0	3
Ved ikke	14	29	5	28	9	17
I alt	100	100	100	100	100	100
<i>Antal svarkommuner</i>	28	17	20	18	11	94
Medarbejdere i jobcentre						
I stor udstrækning	14	0	20	0	18	11
I nogen udstrækning	52	35	35	44	46	43
I mindre udstrækning	14	35	30	28	9	23
Slet ikke	7	0	5	6	0	4
Ved ikke	14	29	10	22	27	19
I alt	100	100	100	100	100	100
<i>Antal svarkommuner</i>	29	17	20	18	11	95
Medarbejdere i sundhedsplejen						
I stor udstrækning	35	29	30	22	55	33
I nogen udstrækning	48	29	45	44	18	40
I mindre udstrækning	7	24	15	6	18	13
Slet ikke	0	0	0	11	9	3
Ved ikke	10	18	10	17	0	12
I alt	100	100	100	100	100	100
<i>Antal svarkommuner</i>	29	17	20	18	11	95
Medarbejdere i tandplejen						
I stor udstrækning	0	0	5	0	18	3
I nogen udstrækning	14	12	15	17	9	14
I mindre udstrækning	38	24	35	39	0	31
Slet ikke	17	18	30	11	9	18
Ved ikke	31	47	15	33	64	35
I alt	100	100	100	100	100	100
<i>Antal svarkommuner</i>	29	17	20	18	11	95
Medarbejdere i dagsinstitutioner						
I stor udstrækning	7	12	14	11	18	12
I nogen udstrækning	21	24	33	22	27	25
I mindre udstrækning	28	29	38	22	18	28
Slet ikke	14	12	5	11	0	9
Ved ikke	31	24	10	33	36	26
I alt	100	100	100	100	100	100
<i>Antal svarkommuner</i>	29	17	21	18	11	96
Medarbejdere i folkeskoler						
I stor udstrækning	3	0	0	11	0	3
I nogen udstrækning	24	29	45	17	46	31
I mindre udstrækning	24	29	35	28	9	26
Slet ikke	14	18	5	11	0	11
Ved ikke	35	24	15	33	46	30
I alt	100	100	100	100	100	100
<i>Antal svarkommuner</i>	29	17	20	18	11	95

Tabel 74. Fortsat. Andel af kommuner, der vurderer, at medarbejdergrupper i kommunen med borgerkontakt hhv. i stor udstrækning, i nogen udstrækning, i mindre udstrækning eller slet ikke foretager kort, opsporende samtale om alkohol. Opdelt på regioner. Procent

	Hovedstaden	Sjælland	Syddanmark	Midtjylland	Nordjylland	Alle
Medarbejdere i kommunale fritidsordninger						
I stor udstrækning	7	6	0	0	0	3
I nogen udstrækning	21	12	35	17	27	22
I mindre udstrækning	24	35	40	39	27	33
Slet ikke	14	18	5	11	0	11
Ved ikke	35	29	20	33	46	32
I alt	100	100	100	100	100	100
Antal svarkommuner	29	17	20	18	11	95
Medarbejdere i hjemmeplejen						
I stor udstrækning	3	0	10	6	9	5
I nogen udstrækning	45	29	35	33	36	37
I mindre udstrækning	17	41	35	33	18	28
Slet ikke	10	6	10	6	9	8
Ved ikke	24	24	10	22	27	21
I alt	100	100	100	100	100	100
Antal svarkommuner	29	17	20	18	11	95

Tabel 75. Andel af kommuner, der vurderer, at medarbejdergrupper i kommunen med borgerkontakt hhv. i stor udstrækning, i nogen udstrækning, i mindre udstrækning eller slet ikke har viden og kompetencer til at kunne foretage en kort, opsporende samtale om alkohol. Opdelt på regioner. Procent

	Hovedstaden	Sjælland	Syddanmark	Midtjylland	Nordjylland	Alle
Medarbejdere i socialforvaltningen						
I stor udstrækning	17	6	20	0	9	12
I nogen udstrækning	55	41	45	59	27	48
I mindre udstrækning	3	12	15	12	18	11
Slet ikke	7	12	5	6	0	6
Ved ikke	17	29	15	24	46	23
I alt	100	100	100	100	100	100
Antal svarkommuner	29	17	20	17	11	94
Medarbejdere i jobcentre						
I stor udstrækning	10	6	16	0	9	9
I nogen udstrækning	48	47	26	39	27	39
I mindre udstrækning	14	12	37	28	27	22
Slet ikke	7	0	5	6	0	4
Ved ikke	21	35	16	28	36	26
I alt	100	100	100	100	100	100
Antal svarkommuner	29	17	19	18	11	94
Medarbejdere i sundhedsplejen						
I stor udstrækning	38	29	35	35	55	37
I nogen udstrækning	38	35	35	35	18	34
I mindre udstrækning	10	12	15	6	0	10
Slet ikke	0	0	5	0	9	2
Ved ikke	14	24	10	24	18	17
I alt	100	100	100	100	100	100
Antal svarkommuner	29	17	20	17	11	94
Medarbejdere i tandplejen						
I stor udstrækning	3	6	10	0	9	5
I nogen udstrækning	28	6	30	39	27	26
I mindre udstrækning	28	29	20	28	0	23
Slet ikke	10	12	15	0	9	10
Ved ikke	31	47	25	33	55	36
I alt	100	100	100	100	100	100
Antal svarkommuner	29	17	20	18	11	95

Tabel 75. Fortsat. Andel af kommuner, der vurderer, at medarbejdergrupper i kommunen med borgerkontakt hhv. i stor udstrækning, i nogen udstrækning, i mindre udstrækning eller slet ikke har viden og kompetencer til at kunne foretage en kort, opsporende samtale om alkohol. Opdelt på regioner. Procent

	Hovedstaden	Sjælland	Syddanmark	Midtjylland	Nordjylland	Alle
Medarbejdere i dagsinstitutioner						
I stor udstrækning	3	12	10	6	9	7
I nogen udstrækning	28	24	48	33	18	32
I mindre udstrækning	35	29	14	28	36	28
Slet ikke	7	0	14	0	0	5
Ved ikke	28	35	14	33	36	28
I alt	100	100	100	100	100	100
<i>Antal svarkommuner</i>	29	17	21	18	11	96
Medarbejdere i folkeskoler						
I stor udstrækning	3	6	0	11	0	4
I nogen udstrækning	25	24	45	28	36	31
I mindre udstrækning	32	29	20	28	27	28
Slet ikke	11	6	15	0	0	7
Ved ikke	29	35	20	33	36	30
I alt	100	100	100	100	100	100
<i>Antal svarkommuner</i>	28	17	20	18	11	94
Medarbejdere i kommunale fritidsordninger						
I stor udstrækning	4	6	5	0	0	3
I nogen udstrækning	29	24	35	39	27	31
I mindre udstrækning	32	24	25	28	27	28
Slet ikke	7	6	10	0	0	5
Ved ikke	29	41	25	33	46	33
I alt	100	100	100	100	100	100
<i>Antal svarkommuner</i>	28	17	20	18	11	94
Medarbejdere i hjemmeplejen						
I stor udstrækning	10	6	15	6	9	10
I nogen udstrækning	35	29	30	33	9	30
I mindre udstrækning	24	35	35	33	55	34
Slet ikke	7	0	5	0	0	3
Ved ikke	24	29	15	28	27	24
I alt	100	100	100	100	100	100
<i>Antal svarkommuner</i>	29	17	20	18	11	95

Tabel 76. Andel af kommuner, der har alkoholbehandlingstilbud til forskellige målgrupper (enten selv eller i samarbejde med eksterne udbydere). Opdelt på regioner. Procent

	Hovedstaden	Sjælland	Syddanmark	Midtjylland	Nordjylland	Alle
Borgere med alkoholafhængighed og borgere med skadeligt forbrug af svær grad						
Ja	100	100	100	100	91	99
Nej	0	0	0	0	0	0
Ved ikke	0	0	0	0	9	1
I alt	100	100	100	100	100	100
Antal svarkommuner	29	17	20	18	11	95
Familier, partnere, børn og andre pårørende						
Ja	93	94	100	89	82	93
Nej	4	6	0	11	9	5
Ved ikke	4	0	0	0	9	2
I alt	100	100	100	100	100	100
Antal svarkommuner	28	17	20	18	11	94
Borgere med både et afhængigt eller skadeligt forbrug og med en personforstyrrelse eller en anden psykisk belastning						
Ja	93	82	80	94	91	88
Nej	0	6	0	0	0	1
Ved ikke	7	12	20	6	9	11
I alt	100	100	100	100	100	100
Antal svarkommuner	29	17	20	18	11	95
Gravide						
Ja	86	71	95	100	91	88
Nej	4	24	0	0	0	5
Ved ikke	11	6	5	0	9	6
I alt	100	100	100	100	100	100
Antal svarkommuner	28	17	20	18	11	94
Socialt udsatte og sårbare						
Ja	93	77	95	100	91	92
Nej	0	12	0	0	0	2
Ved ikke	7	12	5	0	9	6
I alt	100	100	100	100	100	100
Antal svarkommuner	29	17	20	18	11	95

Tabel 77. Andel af kommuner, der vurderer, at der for hhv. alle eller næsten alle, over halvdelen, cirka halvdelen, under halvdelen eller ingen eller næsten ingen af eleverne i folkeskolens afgangsklasser indgår alkohol som en del af udskolingssamtalen. Opdelt på regioner. Procent

	Hovedstaden	Sjælland	Syddanmark	Midtjylland	Nordjylland	Alle
Alle eller næsten alle	89	53	65	65	73	71
Over halvdelen	0	6	10	6	18	7
Cirka halvdelen	0	0	0	0	0	0
Under halvdelen	0	6	0	6	0	2
Ingen eller næsten ingen	0	6	0	0	0	1
Ved ikke	11	29	25	24	9	19
I alt	100	100	100	100	100	100
Antal svarkommuner	28	17	20	17	11	93

Tabel 78. Andel af kommuner, der har etableret en praksis om, at alle gravide, som kommunen er i kontakt med, spørges til alkoholvaner og henvises til det regionale familieambulatorium ved behov. Opdelt på regioner. Procent

	Hovedstaden	Sjælland	Syddanmark	Midtjylland	Nordjylland	Alle
Ja	41	41	60	53	55	49
Nej	24	35	10	30	18	23
Ved ikke	35	24	30	18	27	28
I alt	100	100	100	100	100	100
Antal svarkommuner	29	17	20	17	11	94



Bilag 2. Spørgeskema udsendt til kommunerne



Kortlægning af kommunernes arbejde med implementering af forebyggelsespakkerne anbefalinger

Kortlægningen gennemføres af Center for Interventionsforskning ved Statens Institut for Folkesundhed, Syddansk Universitet. Spørgeskemaet er udviklet i samarbejde med Sundhedsstyrelsen og Center for Forebyggelse i praksis i KL, der er oprettet for en bevilling fra Ministeriet for Sundhed og Forebyggelse. Kortlægningen vil blive gentaget i tredje kvartal 2014 og igen i tredje kvartal 2015, og vil dermed give værdifuld viden om, hvordan det kommunale arbejde med forebyggelsespakkerne samt den borgerrettede forebyggelse udvikler sig over årene.

Opbygning

Vi har opbygget spørgeskemaet således, at det består af følgende temaer:

- A. Kendskab til og indtryk af forebyggelsespakkerne
- B. Organisering af arbejdet med forebyggelsespakkerne
- C. Kortlægning af egne indsatser og implementeringsstrategi
- D. Kommunen som sundhedsfremmende arbejdsplads
- E. Forebyggelsespakken om mad og måltider
- F. Forebyggelsespakken om fysisk aktivitet
- G. Forebyggelsespakken om hygiejne
- H. Forebyggelsespakken om solbeskyttelse
- I. Forebyggelsespakken om indeklima i skoler
- J. Forebyggelsespakken om seksuel sundhed
- K. Forebyggelsespakken om mental sundhed
- L. Forebyggelsespakken om tobak
- M. Forebyggelsespakken om alkohol

Tidsfrist og besvarelse

Tidsfrist for besvarelsen er den 15. august 2013. Det er vigtigt for resultaterne, at alle kommuner besvarer spørgeskemaet. Vi har brug for din kommunes besvarelse – uanset hvor langt I er i forhold til arbejdet med forebyggelsespakkerne. Besvarelsen vil blive behandlet fortroligt, og resultaterne vil blive offentliggjort, så den enkelte kommune ikke kan genkendes. Kommunen vil dog selv modtage egne resultater. Vi vil bede om, at der kun sendes **ét elektronisk svar** pr. kommune. Hvis der er brug for input fra kolleger til at besvare spørgsmålene, kan du udskrive vedhæftede PDF-fil med kopi af spørgeskemaet. Herefter besvares spørgeskemaet via nedenstående hjemmeside og ved at indtaste nedenstående nøgle:

Hjemmeside: www.datafabrikken.dk Nøgle: xxx-xxx-xxx

Yderligere information

Yderligere oplysninger kan fås ved henvendelse til projektgruppen på Statens Institut for Folkesundhed på telefonnummer 65 50 77 78/ 65 50 78 14 (mandag–fredag 9.00–12.00) eller på e-mail: fp@si-folkesundhed.dk

På forhånd tak for din deltagelse

A. De første spørgsmål handler om kendskab til og indtryk af forebyggelsespakkerne

1. I hvilken udstrækning er der kendskab til forebyggelsespakkerne blandt følgende grupper?

(Sæt ét kryds i hver linje)

	I høj grad	I nogen grad	I mindre grad	Slet ikke	Ved ikke
Kommunalpolitikere inden for sundhedsområdet	<input type="checkbox"/>	<input type="checkbox"/>	<input type="checkbox"/>	<input type="checkbox"/>	<input type="checkbox"/>
Kommunalpolitikere inden for andre fagområder.....	<input type="checkbox"/>	<input type="checkbox"/>	<input type="checkbox"/>	<input type="checkbox"/>	<input type="checkbox"/>
Ledere inden for sundhedsområdet	<input type="checkbox"/>	<input type="checkbox"/>	<input type="checkbox"/>	<input type="checkbox"/>	<input type="checkbox"/>
Planlæggere og konsulenter inden for sundhedsområdet	<input type="checkbox"/>	<input type="checkbox"/>	<input type="checkbox"/>	<input type="checkbox"/>	<input type="checkbox"/>

2. I hvilken udstrækning er der kendskab til forebyggelsespakkerne blandt ledere, planlæggere og konsulenter inden for andre fagområder?

(Sæt ét kryds i hver linje)

	I høj grad	I nogen grad	I mindre grad	Slet ikke	Ved ikke
Jobcentre / Beskæftigelse	<input type="checkbox"/>	<input type="checkbox"/>	<input type="checkbox"/>	<input type="checkbox"/>	<input type="checkbox"/>
Psykiatri og handicap	<input type="checkbox"/>	<input type="checkbox"/>	<input type="checkbox"/>	<input type="checkbox"/>	<input type="checkbox"/>
Ældre	<input type="checkbox"/>	<input type="checkbox"/>	<input type="checkbox"/>	<input type="checkbox"/>	<input type="checkbox"/>
Kultur / Kultur og fritid.....	<input type="checkbox"/>	<input type="checkbox"/>	<input type="checkbox"/>	<input type="checkbox"/>	<input type="checkbox"/>
Dagtilbud	<input type="checkbox"/>	<input type="checkbox"/>	<input type="checkbox"/>	<input type="checkbox"/>	<input type="checkbox"/>
Sundhedsplejen.....	<input type="checkbox"/>	<input type="checkbox"/>	<input type="checkbox"/>	<input type="checkbox"/>	<input type="checkbox"/>
HR – personale (medarbejderområdet)	<input type="checkbox"/>	<input type="checkbox"/>	<input type="checkbox"/>	<input type="checkbox"/>	<input type="checkbox"/>
Misbrug	<input type="checkbox"/>	<input type="checkbox"/>	<input type="checkbox"/>	<input type="checkbox"/>	<input type="checkbox"/>
Skole	<input type="checkbox"/>	<input type="checkbox"/>	<input type="checkbox"/>	<input type="checkbox"/>	<input type="checkbox"/>
Teknik og miljø	<input type="checkbox"/>	<input type="checkbox"/>	<input type="checkbox"/>	<input type="checkbox"/>	<input type="checkbox"/>

3. Hvordan oplever du, at det generelle indtryk af forebyggelsespakkerne er blandt ledere, planlæggere og konsulenter inden for sundhedsområdet?

(Kun ét kryds)

- | | |
|---------------------------------------|--------------------------|
| Meget positivt..... | <input type="checkbox"/> |
| Overvejende positivt..... | <input type="checkbox"/> |
| Hverken positivt eller negativt | <input type="checkbox"/> |
| Overvejende negativt | <input type="checkbox"/> |
| Meget negativt | <input type="checkbox"/> |
| Ved ikke..... | <input type="checkbox"/> |

Uddyb gerne, hvad der bidrager til, at det generelle indtryk er negativt eller positivt:

4. Hvordan oplever du, at det generelle indtryk af forebyggelsespakkerne er blandt ledere, planlæggere og konsulenter inden for andre fagområder?

(sæt ét kryds i hver linje)

	Hverken positivt					
	Meget positivt	Overvejende positivt	eller negativt	Overvejende negativt	Meget negativt	Ved ikke
Jobcentre / Beskæftigelse	<input type="checkbox"/>	<input type="checkbox"/>	<input type="checkbox"/>	<input type="checkbox"/>	<input type="checkbox"/>	<input type="checkbox"/>
Psykatri og handicap.....	<input type="checkbox"/>	<input type="checkbox"/>	<input type="checkbox"/>	<input type="checkbox"/>	<input type="checkbox"/>	<input type="checkbox"/>
Ældre.....	<input type="checkbox"/>	<input type="checkbox"/>	<input type="checkbox"/>	<input type="checkbox"/>	<input type="checkbox"/>	<input type="checkbox"/>
Kultur / Kultur og fritid	<input type="checkbox"/>	<input type="checkbox"/>	<input type="checkbox"/>	<input type="checkbox"/>	<input type="checkbox"/>	<input type="checkbox"/>
Dagtilbud	<input type="checkbox"/>	<input type="checkbox"/>	<input type="checkbox"/>	<input type="checkbox"/>	<input type="checkbox"/>	<input type="checkbox"/>
Sundhedsplejen	<input type="checkbox"/>	<input type="checkbox"/>	<input type="checkbox"/>	<input type="checkbox"/>	<input type="checkbox"/>	<input type="checkbox"/>
HR – personale (medarbejderområdet).....	<input type="checkbox"/>	<input type="checkbox"/>	<input type="checkbox"/>	<input type="checkbox"/>	<input type="checkbox"/>	<input type="checkbox"/>
Misbrug.....	<input type="checkbox"/>	<input type="checkbox"/>	<input type="checkbox"/>	<input type="checkbox"/>	<input type="checkbox"/>	<input type="checkbox"/>
Skole	<input type="checkbox"/>	<input type="checkbox"/>	<input type="checkbox"/>	<input type="checkbox"/>	<input type="checkbox"/>	<input type="checkbox"/>
Teknik og miljø.....	<input type="checkbox"/>	<input type="checkbox"/>	<input type="checkbox"/>	<input type="checkbox"/>	<input type="checkbox"/>	<input type="checkbox"/>

Uddyb gerne, hvad der bidrager til, at det generelle indtryk er negativt eller positivt:

5. I hvilken grad mener du, at forebyggelsespakkerne kan være med til at øge kvaliteten af den borgerrettede forebyggelsesindsats i jeres kommune?

(Kun ét kryds)

I høj grad.....	<input type="checkbox"/>
I nogen grad.....	<input type="checkbox"/>
I mindre grad	<input type="checkbox"/>
Slet ikke	<input type="checkbox"/>
Ved ikke	<input type="checkbox"/>

B. De næste spørgsmål handler om organisering af arbejdet med forebyggelsespakkerne

6. Er der klarhed over, hvor ansvaret for implementeringen af forebyggelsespakkernes anbefalinger er placeret?

(Kun ét kryds)

- Ja
- Nej.....
- Ved ikke

Hvis ja, beskriv venligst hvordan, herunder eventuelle tiltag I har lavet for at placere dette ansvar?

7. I hvilken grad er samarbejdet på tværs af fagområderne tilfredsstillende i forhold til at understøtte arbejdet med implementeringen af forebyggelsespakkernes anbefalinger?

(Kun ét kryds)

- I høj grad
- I nogen grad
- I mindre grad.....
- Slet ikke.....
- Ved ikke

Beskriv hvilke faktorer, der fremmer dette samarbejde, eller som kunne være med til at fremme dette samarbejde. Herunder gerne en beskrivelse af hvilke tværgående tiltag I har lavet (eller planlægger) for at støtte implementeringen af forebyggelsespakkernes anbefalinger:

8. Er der etableret en formel tværgående organisering, der kan sikre implementering af forebyggelsespakkerne anbefalinger?

(Kun ét kryds)

- Ja
- Vi er i gang
- Nej.....
- Ved ikke

Hvis ja eller vi er i gang, beskriv venligst hvordan?

9. I hvilken grad har ledere, planlæggere og konsulenter inden for sundhedsområdet de nødvendige kompetencer og viden for implementering af forebyggelsespakkerne anbefalinger?

(Kun ét kryds)

- I høj grad
- I nogen grad
- I mindre grad.....
- Slet ikke.....
- Ved ikke

Hvis i mindre grad eller slet ikke, nævn gerne hvilke kompetencer og viden, der især savnes og efterspørges og til hvilke forebyggelsespakker?

10. I hvilken grad har ledere, planlæggere og konsulenter inden for sundhedsområdet engagement i forhold til opgaven med implementering af forebyggelsespakkerens anbefalinger?

(Kun ét kryds)

- | | |
|--------------------|--------------------------|
| I høj grad | <input type="checkbox"/> |
| I nogen grad | <input type="checkbox"/> |
| I mindre grad..... | <input type="checkbox"/> |
| Slet ikke..... | <input type="checkbox"/> |
| Ved ikke | <input type="checkbox"/> |

Beskriv gerne, hvordan dette engagement eller manglende engagement kommer til udtryk:

11. I hvilken grad har ledere, planlæggere og konsulenter inden for sundhedsområdet adgang til de nødvendige ressourcer til, at forebyggelsespakkerens anbefalinger kan implementeres? (Ressourcer udover medarbejdernes kompetencer fx økonomiske ressourcer og lokaler)

(Kun ét kryds)

- | | |
|--------------------|--------------------------|
| I høj grad | <input type="checkbox"/> |
| I nogen grad | <input type="checkbox"/> |
| I mindre grad..... | <input type="checkbox"/> |
| Slet ikke..... | <input type="checkbox"/> |
| Ved ikke | <input type="checkbox"/> |

Hvis i mindre grad eller slet ikke, nævn gerne hvilke ressourcer, der især savnes og efterspørges og til hvad:

C. De næste spørgsmål handler om kortlægning af egne indsatser og implementeringsstrategi

- 12. Har I sammenholdt egen indsats i kommunen med forebyggelsespakkenes anbefalinger inden for følgende pakker?**

(Sæt ét kryds i hver linje)

	Ja	Delvist	Nej	Ved ikke
Pakken om mad og måltider	<input type="checkbox"/>	<input type="checkbox"/>	<input type="checkbox"/>	<input type="checkbox"/>
Pakken om fysisk aktivitet	<input type="checkbox"/>	<input type="checkbox"/>	<input type="checkbox"/>	<input type="checkbox"/>
Pakken om hygiejne.....	<input type="checkbox"/>	<input type="checkbox"/>	<input type="checkbox"/>	<input type="checkbox"/>
Pakken om solbeskyttelse	<input type="checkbox"/>	<input type="checkbox"/>	<input type="checkbox"/>	<input type="checkbox"/>
Pakken om indeklima i skoler.....	<input type="checkbox"/>	<input type="checkbox"/>	<input type="checkbox"/>	<input type="checkbox"/>
Pakken om seksuel sundhed	<input type="checkbox"/>	<input type="checkbox"/>	<input type="checkbox"/>	<input type="checkbox"/>
Pakken om mental sundhed.....	<input type="checkbox"/>	<input type="checkbox"/>	<input type="checkbox"/>	<input type="checkbox"/>
Pakken om tobak.....	<input type="checkbox"/>	<input type="checkbox"/>	<input type="checkbox"/>	<input type="checkbox"/>
Pakken om alkohol	<input type="checkbox"/>	<input type="checkbox"/>	<input type="checkbox"/>	<input type="checkbox"/>

- 13. Har I udarbejdet en strategi for, hvordan forebyggelsespakkenes anbefalinger implementeres?**

(Kun ét kryds)

Ja	<input type="checkbox"/>
Delvist	<input type="checkbox"/>
Nej.....	<input type="checkbox"/>
Ved ikke	<input type="checkbox"/>

Hvis nej, uddyb gerne hvorfor ikke?

14. Hvilke tre faktorer, vurderer du, har størst betydning for, at forebyggelsespakkeres anbefalinger bliver implementeret i din kommune?

(skriv hvilke tre)

1. _____
 2. _____
 3. _____
-

15. Har I en intention om, at kommunens indsatser skal leve op til forebyggelsespakkeres anbefalinger på grundniveau inden for følgende pakker?

(Sæt ét kryds i hver linje)

	I høj grad/ helt	I nogen grad	I mindre grad	Slet ikke	Ved ikke
Pakken om mad og måltider	<input type="checkbox"/>	<input type="checkbox"/>	<input type="checkbox"/>	<input type="checkbox"/>	<input type="checkbox"/>
Pakken om fysisk aktivitet.....	<input type="checkbox"/>	<input type="checkbox"/>	<input type="checkbox"/>	<input type="checkbox"/>	<input type="checkbox"/>
Pakken om hygiejne	<input type="checkbox"/>	<input type="checkbox"/>	<input type="checkbox"/>	<input type="checkbox"/>	<input type="checkbox"/>
Pakken om solbeskyttelse.....	<input type="checkbox"/>	<input type="checkbox"/>	<input type="checkbox"/>	<input type="checkbox"/>	<input type="checkbox"/>
Pakken om indeklima i skoler	<input type="checkbox"/>	<input type="checkbox"/>	<input type="checkbox"/>	<input type="checkbox"/>	<input type="checkbox"/>
Pakken om seksuel sundhed.....	<input type="checkbox"/>	<input type="checkbox"/>	<input type="checkbox"/>	<input type="checkbox"/>	<input type="checkbox"/>
Pakken om mental sundhed	<input type="checkbox"/>	<input type="checkbox"/>	<input type="checkbox"/>	<input type="checkbox"/>	<input type="checkbox"/>
Pakken om tobak	<input type="checkbox"/>	<input type="checkbox"/>	<input type="checkbox"/>	<input type="checkbox"/>	<input type="checkbox"/>
Pakken om alkohol.....	<input type="checkbox"/>	<input type="checkbox"/>	<input type="checkbox"/>	<input type="checkbox"/>	<input type="checkbox"/>

16. I hvilken grad lever kommunens indsatser op til forebyggelsespakkernes anbefalinger på grundniveau inden for følgende pakker på nuværende tidspunkt?

(Sæt ét kryds i hver linje)

	I høj grad/ helt	I nogen grad	I mindre grad	Slet ikke	Ved ikke
Pakken om mad og måltider	<input type="checkbox"/>	<input type="checkbox"/>	<input type="checkbox"/>	<input type="checkbox"/>	<input type="checkbox"/>
Pakken om fysisk aktivitet	<input type="checkbox"/>	<input type="checkbox"/>	<input type="checkbox"/>	<input type="checkbox"/>	<input type="checkbox"/>
Pakken om hygiejne	<input type="checkbox"/>	<input type="checkbox"/>	<input type="checkbox"/>	<input type="checkbox"/>	<input type="checkbox"/>
Pakken om solbeskyttelse	<input type="checkbox"/>	<input type="checkbox"/>	<input type="checkbox"/>	<input type="checkbox"/>	<input type="checkbox"/>
Pakken om indeklima i skoler	<input type="checkbox"/>	<input type="checkbox"/>	<input type="checkbox"/>	<input type="checkbox"/>	<input type="checkbox"/>
Pakken om seksuel sundhed	<input type="checkbox"/>	<input type="checkbox"/>	<input type="checkbox"/>	<input type="checkbox"/>	<input type="checkbox"/>
Pakken om mental sundhed	<input type="checkbox"/>	<input type="checkbox"/>	<input type="checkbox"/>	<input type="checkbox"/>	<input type="checkbox"/>
Pakken om tobak	<input type="checkbox"/>	<input type="checkbox"/>	<input type="checkbox"/>	<input type="checkbox"/>	<input type="checkbox"/>
Pakken om alkohol	<input type="checkbox"/>	<input type="checkbox"/>	<input type="checkbox"/>	<input type="checkbox"/>	<input type="checkbox"/>

17. Har I en intention om, at kommunens indsatser skal leve op til forebyggelsespakkernes anbefalinger på udviklingsniveau inden for følgende pakker?

(Sæt ét kryds i hver linje)

	I høj grad/ helt	I nogen grad	I mindre grad	Slet ikke	Ved ikke
Pakken om mad og måltider	<input type="checkbox"/>	<input type="checkbox"/>	<input type="checkbox"/>	<input type="checkbox"/>	<input type="checkbox"/>
Pakken om fysisk aktivitet	<input type="checkbox"/>	<input type="checkbox"/>	<input type="checkbox"/>	<input type="checkbox"/>	<input type="checkbox"/>
Pakken om hygiejne	<input type="checkbox"/>	<input type="checkbox"/>	<input type="checkbox"/>	<input type="checkbox"/>	<input type="checkbox"/>
Pakken om solbeskyttelse	<input type="checkbox"/>	<input type="checkbox"/>	<input type="checkbox"/>	<input type="checkbox"/>	<input type="checkbox"/>
Pakken om indeklima i skoler	<input type="checkbox"/>	<input type="checkbox"/>	<input type="checkbox"/>	<input type="checkbox"/>	<input type="checkbox"/>
Pakken om seksuel sundhed	<input type="checkbox"/>	<input type="checkbox"/>	<input type="checkbox"/>	<input type="checkbox"/>	<input type="checkbox"/>
Pakken om mental sundhed	<input type="checkbox"/>	<input type="checkbox"/>	<input type="checkbox"/>	<input type="checkbox"/>	<input type="checkbox"/>
Pakken om tobak	<input type="checkbox"/>	<input type="checkbox"/>	<input type="checkbox"/>	<input type="checkbox"/>	<input type="checkbox"/>
Pakken om alkohol	<input type="checkbox"/>	<input type="checkbox"/>	<input type="checkbox"/>	<input type="checkbox"/>	<input type="checkbox"/>

18. I hvilken grad lever kommunens indsatser op til forebyggelsespakkeres anbefalinger på udviklingsniveau inden for følgende pakker på nuværende tidspunkt?

(Sæt ét kryds i hver linje)

	I høj grad/ helt	I nogen grad	I mindre grad	Slet ikke	Ved ikke
Pakken om mad og måltider	<input type="checkbox"/>	<input type="checkbox"/>	<input type="checkbox"/>	<input type="checkbox"/>	<input type="checkbox"/>
Pakken om fysisk aktivitet	<input type="checkbox"/>	<input type="checkbox"/>	<input type="checkbox"/>	<input type="checkbox"/>	<input type="checkbox"/>
Pakken om hygiejne	<input type="checkbox"/>	<input type="checkbox"/>	<input type="checkbox"/>	<input type="checkbox"/>	<input type="checkbox"/>
Pakken om solbeskyttelse.....	<input type="checkbox"/>	<input type="checkbox"/>	<input type="checkbox"/>	<input type="checkbox"/>	<input type="checkbox"/>
Pakken om indeklima i skoler	<input type="checkbox"/>	<input type="checkbox"/>	<input type="checkbox"/>	<input type="checkbox"/>	<input type="checkbox"/>
Pakken om seksuel sundhed.....	<input type="checkbox"/>	<input type="checkbox"/>	<input type="checkbox"/>	<input type="checkbox"/>	<input type="checkbox"/>
Pakken om mental sundhed	<input type="checkbox"/>	<input type="checkbox"/>	<input type="checkbox"/>	<input type="checkbox"/>	<input type="checkbox"/>
Pakken om tobak	<input type="checkbox"/>	<input type="checkbox"/>	<input type="checkbox"/>	<input type="checkbox"/>	<input type="checkbox"/>
Pakken om alkohol.....	<input type="checkbox"/>	<input type="checkbox"/>	<input type="checkbox"/>	<input type="checkbox"/>	<input type="checkbox"/>

19. Indgår følgende områder i en eller flere af kommunens politikker (eventuelt som en del af kommunens sundhedspolitik)? Du bedes også angive, om I har udarbejdet en handlingsplan for implementering heraf?

	<u>Indgår i en eller flere politikker</u>				→	<u>Har I udarbejdet en handlingsplan?</u>			
	Ja	Nej	Under udarbejdelse	Ved ikke		Ja	Nej	Under udarbejdelse	Ved ikke
Mad og måltider	<input type="checkbox"/>	<input type="checkbox"/>	<input type="checkbox"/>	<input type="checkbox"/>	→	<input type="checkbox"/>	<input type="checkbox"/>	<input type="checkbox"/>	<input type="checkbox"/>
Fysisk aktivitet.....	<input type="checkbox"/>	<input type="checkbox"/>	<input type="checkbox"/>	<input type="checkbox"/>	→	<input type="checkbox"/>	<input type="checkbox"/>	<input type="checkbox"/>	<input type="checkbox"/>
Hygiejne	<input type="checkbox"/>	<input type="checkbox"/>	<input type="checkbox"/>	<input type="checkbox"/>	→	<input type="checkbox"/>	<input type="checkbox"/>	<input type="checkbox"/>	<input type="checkbox"/>
Solbeskyttelse	<input type="checkbox"/>	<input type="checkbox"/>	<input type="checkbox"/>	<input type="checkbox"/>	→	<input type="checkbox"/>	<input type="checkbox"/>	<input type="checkbox"/>	<input type="checkbox"/>
Indeklima i skoler.....	<input type="checkbox"/>	<input type="checkbox"/>	<input type="checkbox"/>	<input type="checkbox"/>	→	<input type="checkbox"/>	<input type="checkbox"/>	<input type="checkbox"/>	<input type="checkbox"/>
Seksuel sundhed	<input type="checkbox"/>	<input type="checkbox"/>	<input type="checkbox"/>	<input type="checkbox"/>	→	<input type="checkbox"/>	<input type="checkbox"/>	<input type="checkbox"/>	<input type="checkbox"/>
Mental sundhed.....	<input type="checkbox"/>	<input type="checkbox"/>	<input type="checkbox"/>	<input type="checkbox"/>	→	<input type="checkbox"/>	<input type="checkbox"/>	<input type="checkbox"/>	<input type="checkbox"/>
Tobak.....	<input type="checkbox"/>	<input type="checkbox"/>	<input type="checkbox"/>	<input type="checkbox"/>	→	<input type="checkbox"/>	<input type="checkbox"/>	<input type="checkbox"/>	<input type="checkbox"/>
Alkohol	<input type="checkbox"/>	<input type="checkbox"/>	<input type="checkbox"/>	<input type="checkbox"/>	→	<input type="checkbox"/>	<input type="checkbox"/>	<input type="checkbox"/>	<input type="checkbox"/>

20. I hvilken grad har de ni forebyggelsespakker ændret jeres prioritering af indsatser i kommunen inden for de givne områder?

(Sæt ét kryds i hver linje)

	I høj grad	I nogen grad	I mindre grad	Slet ikke	Ved ikke
Mad og måltider	<input type="checkbox"/>	<input type="checkbox"/>	<input type="checkbox"/>	<input type="checkbox"/>	<input type="checkbox"/>
Fysisk aktivitet	<input type="checkbox"/>	<input type="checkbox"/>	<input type="checkbox"/>	<input type="checkbox"/>	<input type="checkbox"/>
Hygiejne	<input type="checkbox"/>	<input type="checkbox"/>	<input type="checkbox"/>	<input type="checkbox"/>	<input type="checkbox"/>
Solbeskyttelse	<input type="checkbox"/>	<input type="checkbox"/>	<input type="checkbox"/>	<input type="checkbox"/>	<input type="checkbox"/>
Indeklima i skoler	<input type="checkbox"/>	<input type="checkbox"/>	<input type="checkbox"/>	<input type="checkbox"/>	<input type="checkbox"/>
Seksuel sundhed	<input type="checkbox"/>	<input type="checkbox"/>	<input type="checkbox"/>	<input type="checkbox"/>	<input type="checkbox"/>
Mental sundhed	<input type="checkbox"/>	<input type="checkbox"/>	<input type="checkbox"/>	<input type="checkbox"/>	<input type="checkbox"/>
Tobak	<input type="checkbox"/>	<input type="checkbox"/>	<input type="checkbox"/>	<input type="checkbox"/>	<input type="checkbox"/>
Alkohol	<input type="checkbox"/>	<input type="checkbox"/>	<input type="checkbox"/>	<input type="checkbox"/>	<input type="checkbox"/>

21. Har I gode erfaringer med borgerrettede forebyggelsesindsatser, der ligger uden for forebyggelsespakkernes anbefalinger, og som ikke er finansieret af puljemidler?

(Kun ét kryds)

- Ja
- Nej.....
- Ved ikke

Hvis ja, nævn disse kort. Jeres erfaringer kan indgå i det videre arbejde med forebyggelsespakkerne.

24. **Hvor stor en andel af de kommunale arbejdspladser og institutioner har en alkoholpolitik, der både forholder sig til alkoholforbrug og til tidlig opsporing ved formodning om et alkoholproblem?**

(Kun ét kryds)

- | | |
|---|--------------------------|
| Alle eller næsten alle | <input type="checkbox"/> |
| Over halvdelen..... | <input type="checkbox"/> |
| Cirka halvdelen | <input type="checkbox"/> |
| Under halvdelen | <input type="checkbox"/> |
| Ingen eller næsten ingen..... | <input type="checkbox"/> |
| Ved ikke | <input type="checkbox"/> |
| <i>Vi har en, der er fælles for alle arbejdspladser og institutioner i kommunen</i> | <input type="checkbox"/> |

25. **Hvor stor en andel af de kommunale arbejdspladser deltager i landsdækkende kampagner for fysisk aktivitet? (fx "Vi cykler til arbejde" og "Tæl dine skridt")**

(Kun ét kryds)

- | | |
|-------------------------------|--------------------------|
| Alle eller næsten alle | <input type="checkbox"/> |
| Over halvdelen..... | <input type="checkbox"/> |
| Cirka halvdelen | <input type="checkbox"/> |
| Under halvdelen | <input type="checkbox"/> |
| Ingen eller næsten ingen..... | <input type="checkbox"/> |
| Ved ikke | <input type="checkbox"/> |

26. I hvilken udstrækning, er der udarbejdet lokale handlingsplaner til, hvordan mad- og måltidspolitikker bliver udmøntet i de kommunale kantiner?

(Kun ét kryds)

- | | |
|---------------------------|--------------------------|
| I stor udstrækning..... | <input type="checkbox"/> |
| I nogen udstrækning..... | <input type="checkbox"/> |
| I mindre udstrækning..... | <input type="checkbox"/> |
| Slet ikke..... | <input type="checkbox"/> |
| Ved ikke..... | <input type="checkbox"/> |
-

27. I hvilken udstrækning er der udarbejdet lokale politikker for reduktion og håndtering af stress samt fremme af trivsel på de kommunale arbejdspladser?

(Kun ét kryds)

- | | |
|---------------------------|--------------------------|
| I stor udstrækning..... | <input type="checkbox"/> |
| I nogen udstrækning..... | <input type="checkbox"/> |
| I mindre udstrækning..... | <input type="checkbox"/> |
| Slet ikke..... | <input type="checkbox"/> |
| Ved ikke..... | <input type="checkbox"/> |
-

28. Har kommunen vedtaget en solpolitik for kommunens egne ansatte, der opholder sig meget udendørs (fx vej- og parkansatte og pædagoger)?

(Kun ét kryds)

- | | |
|---------------|--------------------------|
| Ja..... | <input type="checkbox"/> |
| Nej..... | <input type="checkbox"/> |
| Ved ikke..... | <input type="checkbox"/> |

E. De næste spørgsmål vedrører forebyggelsespakken om mad og måltider

29. I hvilken udstrækning er der udarbejdet lokale handlingsplaner for arbejdet med mad og måltider i de kommunale institutioner?

(Sæt ét kryds i hver linje)

	I stor udstrækning	I nogen udstrækning	I mindre udstrækning	Slet ikke	Ved ikke
Dagplejen	<input type="checkbox"/>	<input type="checkbox"/>	<input type="checkbox"/>	<input type="checkbox"/>	<input type="checkbox"/>
Daginstitutioner	<input type="checkbox"/>	<input type="checkbox"/>	<input type="checkbox"/>	<input type="checkbox"/>	<input type="checkbox"/>
Kommunale fritidsordninger	<input type="checkbox"/>	<input type="checkbox"/>	<input type="checkbox"/>	<input type="checkbox"/>	<input type="checkbox"/>
Idrætshaller.....	<input type="checkbox"/>	<input type="checkbox"/>	<input type="checkbox"/>	<input type="checkbox"/>	<input type="checkbox"/>
Botilbud og væresteder	<input type="checkbox"/>	<input type="checkbox"/>	<input type="checkbox"/>	<input type="checkbox"/>	<input type="checkbox"/>
Madudbringning til ældre	<input type="checkbox"/>	<input type="checkbox"/>	<input type="checkbox"/>	<input type="checkbox"/>	<input type="checkbox"/>
Plejhjem og aktivitetscentre	<input type="checkbox"/>	<input type="checkbox"/>	<input type="checkbox"/>	<input type="checkbox"/>	<input type="checkbox"/>

30. Følger de lokale handlingsplaner kommunens mad og måltidspolitik?

(Sæt ét kryds i hver linje)

	Ja	Nej	Ved ikke	Vi har ingen mad og måltidspolitik
Dagplejen	<input type="checkbox"/>	<input type="checkbox"/>	<input type="checkbox"/>	<input type="checkbox"/>
Daginstitutioner	<input type="checkbox"/>	<input type="checkbox"/>	<input type="checkbox"/>	<input type="checkbox"/>
Kommunale fritidsordninger.....	<input type="checkbox"/>	<input type="checkbox"/>	<input type="checkbox"/>	<input type="checkbox"/>
Idrætshaller.....	<input type="checkbox"/>	<input type="checkbox"/>	<input type="checkbox"/>	<input type="checkbox"/>
Botilbud og væresteder.....	<input type="checkbox"/>	<input type="checkbox"/>	<input type="checkbox"/>	<input type="checkbox"/>
Madudbringning til ældre	<input type="checkbox"/>	<input type="checkbox"/>	<input type="checkbox"/>	<input type="checkbox"/>
Plejhjem og aktivitetscentre	<input type="checkbox"/>	<input type="checkbox"/>	<input type="checkbox"/>	<input type="checkbox"/>

31. Hvor stor en andel af kommunens daginstitutioner har fokus på at fremme børns viden om og glæden ved madlavning, smag og sunde måltider?

(Kun ét kryds)

- | | |
|--------------------------------|--------------------------|
| Alle eller næsten alle | <input type="checkbox"/> |
| Over halvdelen..... | <input type="checkbox"/> |
| Cirka halvdelen | <input type="checkbox"/> |
| Under halvdelen | <input type="checkbox"/> |
| Ingen eller næsten ingen | <input type="checkbox"/> |
| Ved ikke | <input type="checkbox"/> |
-

32. I hvilken grad anvender kommunen Socialstyrelsens redskab 'God mad – Godt liv' til at tilrettelægge madservicen til ældre?

(Kun ét kryds)

- | | |
|--------------------|--------------------------|
| I høj grad | <input type="checkbox"/> |
| I nogen grad | <input type="checkbox"/> |
| I mindre grad..... | <input type="checkbox"/> |
| Slet ikke..... | <input type="checkbox"/> |
| Ved ikke | <input type="checkbox"/> |
-

33. I hvilken grad tilbereder kommunens botilbud for borgere med særlige behov mad, der følger ernæringsanbefalingerne?

(Kun ét kryds)

- | | |
|--------------------|--------------------------|
| I høj grad | <input type="checkbox"/> |
| I nogen grad | <input type="checkbox"/> |
| I mindre grad..... | <input type="checkbox"/> |
| Slet ikke..... | <input type="checkbox"/> |
| Ved ikke | <input type="checkbox"/> |

F. De næste spørgsmål vedrører forebyggelsespakken om fysisk aktivitet

- 34. I hvilken udstrækning indgår fremme af fysisk aktivitet som en integreret del af indsatsen på følgende områder?**

(Sæt ét kryds i hver linje)

	I stor udstrækning	I nogen udstrækning	I mindre udstrækning	Slet ikke	Ved ikke
Jobcentre / Beskæftigelse	<input type="checkbox"/>	<input type="checkbox"/>	<input type="checkbox"/>	<input type="checkbox"/>	<input type="checkbox"/>
Psykiatri og handicap	<input type="checkbox"/>	<input type="checkbox"/>	<input type="checkbox"/>	<input type="checkbox"/>	<input type="checkbox"/>
Ældre	<input type="checkbox"/>	<input type="checkbox"/>	<input type="checkbox"/>	<input type="checkbox"/>	<input type="checkbox"/>
Kultur / Kultur og fritid	<input type="checkbox"/>	<input type="checkbox"/>	<input type="checkbox"/>	<input type="checkbox"/>	<input type="checkbox"/>
Dagtilbud	<input type="checkbox"/>	<input type="checkbox"/>	<input type="checkbox"/>	<input type="checkbox"/>	<input type="checkbox"/>
Sundhedsplejen	<input type="checkbox"/>	<input type="checkbox"/>	<input type="checkbox"/>	<input type="checkbox"/>	<input type="checkbox"/>
HR – personale (medarbejderområdet)	<input type="checkbox"/>	<input type="checkbox"/>	<input type="checkbox"/>	<input type="checkbox"/>	<input type="checkbox"/>
Skole	<input type="checkbox"/>	<input type="checkbox"/>	<input type="checkbox"/>	<input type="checkbox"/>	<input type="checkbox"/>
Teknik og miljø	<input type="checkbox"/>	<input type="checkbox"/>	<input type="checkbox"/>	<input type="checkbox"/>	<input type="checkbox"/>

- 35. Hvor stor en andel af kommunens folkeskoler har en politik for fysisk aktivitet, som inkluderer aktiv transport til og fra skole?**

(Kun ét kryds)

Alle eller næsten alle	<input type="checkbox"/>
Over halvdelen	<input type="checkbox"/>
Cirka halvdelen	<input type="checkbox"/>
Under halvdelen	<input type="checkbox"/>
Ingen eller næsten ingen	<input type="checkbox"/>
Ved ikke	<input type="checkbox"/>

36. **Hvor stor en andel af kommunens skoler har gennemført en indsats for at fremme fysisk aktivitet for alle elever med fx et mål om mindst 60 minutters fysisk aktivitet dagligt i skole og skolefritidsordning?** (kan fx omfatte længere frikvarterer ledsaget af initiativer til at fremme fysisk inspirerende udendørsarealer, flere idrætstimer og kropslige aktiviteter i de boglige fag)

(Kun ét kryds)

- | | |
|--------------------------------|--------------------------|
| Alle eller næsten alle | <input type="checkbox"/> |
| Over halvdelen..... | <input type="checkbox"/> |
| Cirka halvdelen | <input type="checkbox"/> |
| Under halvdelen | <input type="checkbox"/> |
| Ingen eller næsten ingen | <input type="checkbox"/> |
| Ved ikke | <input type="checkbox"/> |

-
37. **Har kommunen etableret tilbud, der fremmer fysisk aktivitet til følgende grupper af borgere med særlige behov?**

(Sæt ét kryds i hver linje)

- | | Ja | Nej | Ved ikke |
|---|--------------------------|--------------------------|--------------------------|
| Borgere med overvægt..... | <input type="checkbox"/> | <input type="checkbox"/> | <input type="checkbox"/> |
| Ældre med nedsat fysisk formåen og svage sociale relationer | <input type="checkbox"/> | <input type="checkbox"/> | <input type="checkbox"/> |
| Borgere med psykisk sygdom..... | <input type="checkbox"/> | <input type="checkbox"/> | <input type="checkbox"/> |
| Borgere med handicap | <input type="checkbox"/> | <input type="checkbox"/> | <input type="checkbox"/> |
| Borgere uden for arbejdsmarkedet..... | <input type="checkbox"/> | <input type="checkbox"/> | <input type="checkbox"/> |
| Socialt udsatte | <input type="checkbox"/> | <input type="checkbox"/> | <input type="checkbox"/> |
| Børn med motoriske vanskeligheder | <input type="checkbox"/> | <input type="checkbox"/> | <input type="checkbox"/> |
| Andre | <input type="checkbox"/> | <input type="checkbox"/> | <input type="checkbox"/> |

Hvis andre, hvilke?

38. I hvilken grad er der samarbejde mellem sundhedsplejersker, kommunallæger, pædagoger i dag- og fritidstilbud, folkeskolelærere og eventuelt pædagogisk-psykologisk rådgivning om at identificere følgende?

(Sæt ét kryds i hver linje)

	I høj grad	I nogen grad	I mindre grad	Slet ikke	Ved ikke
Børn med dårlig motorik	<input type="checkbox"/>	<input type="checkbox"/>	<input type="checkbox"/>	<input type="checkbox"/>	<input type="checkbox"/>
Børn og unge med lavt fysisk aktivitetsniveau	<input type="checkbox"/>	<input type="checkbox"/>	<input type="checkbox"/>	<input type="checkbox"/>	<input type="checkbox"/>

G. De næste spørgsmål vedrører forebyggelsespakken om hygiejne

39. Har kommunen en tværgående organisering specifikt for det infektionshygiejniske område?

(Kun ét kryds)

- Ja
- Nej
- Ved ikke

40. Er der indgået en samarbejdsaftale med regionen på det infektionshygiejniske område?

(Kun ét kryds)

- Ja
- Nej
- Ved ikke

41. I hvilken udstrækning vurderer du, at følgende medarbejdere i kommunale institutioner har den nødvendige viden og kompetencer inden for hygiejne, herunder viden om håndhygiejne?

(Sæt ét kryds i hver linje)

	I stor udstrækning	I nogen udstrækning	I mindre udstrækning	Slet ikke	Ved ikke
Hjemmeplejen	<input type="checkbox"/>	<input type="checkbox"/>	<input type="checkbox"/>	<input type="checkbox"/>	<input type="checkbox"/>
Plejecentre.....	<input type="checkbox"/>	<input type="checkbox"/>	<input type="checkbox"/>	<input type="checkbox"/>	<input type="checkbox"/>
Dagtilbud	<input type="checkbox"/>	<input type="checkbox"/>	<input type="checkbox"/>	<input type="checkbox"/>	<input type="checkbox"/>
Folkeskoler.....	<input type="checkbox"/>	<input type="checkbox"/>	<input type="checkbox"/>	<input type="checkbox"/>	<input type="checkbox"/>
Bosteder	<input type="checkbox"/>	<input type="checkbox"/>	<input type="checkbox"/>	<input type="checkbox"/>	<input type="checkbox"/>

Uddyb gerne dit svar, hvorfor/ hvorfor ikke?

42. I hvilken udstrækning sikrer kommunen, at medarbejdere i forbindelse med pleje- og omsorgsopgaver i forhold til svækkede borgere arbejder efter Statens Serum Instituts generelle infektionshygiejniske retningslinjer?

(Kun ét kryds)

I stor udstrækning.....	<input type="checkbox"/>
I nogen udstrækning	<input type="checkbox"/>
I mindre udstrækning	<input type="checkbox"/>
Slet ikke.....	<input type="checkbox"/>
Ved ikke	<input type="checkbox"/>

H. De næste spørgsmål vedrører forebyggelsespakken om solbeskyttelse

43. Hvor stor en andel af kommunens institutioner har en solpolitik, der beskriver, hvordan børn beskyttes mod solens uv-stråling?

(Sæt ét kryds i hver linje)

	Alle eller næsten alle	Over halvdelen	Cirka halvdelen	Under halvdelen	Ingen eller næsten ingen	Ved ikke
Daginstitutioner.....	<input type="checkbox"/>	<input type="checkbox"/>	<input type="checkbox"/>	<input type="checkbox"/>	<input type="checkbox"/>	<input type="checkbox"/>
Folkeskoler.....	<input type="checkbox"/>	<input type="checkbox"/>	<input type="checkbox"/>	<input type="checkbox"/>	<input type="checkbox"/>	<input type="checkbox"/>
Skolefritidsordninger.....	<input type="checkbox"/>	<input type="checkbox"/>	<input type="checkbox"/>	<input type="checkbox"/>	<input type="checkbox"/>	<input type="checkbox"/>
Dagplejen.....	<input type="checkbox"/>	<input type="checkbox"/>	<input type="checkbox"/>	<input type="checkbox"/>	<input type="checkbox"/>	<input type="checkbox"/>
Ungdomsskoler.....	<input type="checkbox"/>	<input type="checkbox"/>	<input type="checkbox"/>	<input type="checkbox"/>	<input type="checkbox"/>	<input type="checkbox"/>

44. I hvilken udstrækning sørger kommunen for, at der indtænkes skygge ved etablering og reovering af kommunens parker, offentlige legepladser, offentlige strande og andre offentlige arealer?

(Kun ét kryds)

I stor udstrækning	<input type="checkbox"/>
I nogen udstrækning.....	<input type="checkbox"/>
I mindre udstrækning	<input type="checkbox"/>
Slet ikke.....	<input type="checkbox"/>
Ved ikke	<input type="checkbox"/>

45. Hvor stor en andel af eleverne i folkeskolens udskoling bliver undervist om risikoen ved for meget uv-stråling?

(Kun ét kryds)

- | | |
|--------------------------------|--------------------------|
| Alle eller næsten alle | <input type="checkbox"/> |
| Over halvdelen..... | <input type="checkbox"/> |
| Cirka halvdelen | <input type="checkbox"/> |
| Under halvdelen | <input type="checkbox"/> |
| Ingen eller næsten ingen | <input type="checkbox"/> |
| Ved ikke | <input type="checkbox"/> |

I. De næste spørgsmål vedrører forebyggelsespakken om indeklima i skoler

46. Hvor stor en andel af kommunens skoler har gennemført den lovpligtige undervisningsmiljøvurdering inden for de sidste 3 år?

(Kun ét kryds)

- | | |
|--------------------------------|--------------------------|
| Alle eller næsten alle..... | <input type="checkbox"/> |
| Over halvdelen | <input type="checkbox"/> |
| Cirka halvdelen..... | <input type="checkbox"/> |
| Under halvdelen..... | <input type="checkbox"/> |
| Ingen eller næsten ingen | <input type="checkbox"/> |
| Ved ikke..... | <input type="checkbox"/> |

49. I hvilken udstrækning har kommunens skolesundhedspleje skærpet opmærksomhed på mulige indeklimasympptomer på skolen?

(Kun ét kryds)

- I stor udstrækning.....
- I nogen udstrækning.....
- I mindre udstrækning
- Slet ikke.....
- Ved ikke

Uddyb gerne dit svar her:

J. De næste spørgsmål vedrører forebyggelsepakken om seksuel sundhed

50. Gennemfører kommunen systematisk rådgivning vedrørende seksuelle relationer og mulige problemstillinger efter fødsel til alle nye forældre som en integreret del af de forebyggende hjemmebesøg?

(Kun ét kryds)

- Ja
- Nej.....
- Ved ikke

51. I hvilken udstrækning vurderer du, at følgende medarbejdere rådgiver om seksuel sundhed og trivsel?

(Sæt ét kryds i hver linje)

	I stor udstrækning	I nogen udstrækning	I mindre udstrækning	Slet ikke	Ved ikke
Pædagoger på dag- og døgntilbud for udsatte unge	<input type="checkbox"/>	<input type="checkbox"/>	<input type="checkbox"/>	<input type="checkbox"/>	<input type="checkbox"/>
Lærere på kommunens specialskoler	<input type="checkbox"/>	<input type="checkbox"/>	<input type="checkbox"/>	<input type="checkbox"/>	<input type="checkbox"/>

Uddyb gerne dit svar, hvorfor/ hvorfor ikke?

52. I hvilken udstrækning vurderer du, at følgende medarbejdere har viden og kompetencer til at kunne rådgive om seksuel sundhed og trivsel?

(Sæt ét kryds i hver linje)

	I stor udstrækning	I nogen udstrækning	I mindre udstrækning	Slet ikke	Ved ikke
Pædagoger på dag- og døgntilbud for udsatte unge.....	<input type="checkbox"/>	<input type="checkbox"/>	<input type="checkbox"/>	<input type="checkbox"/>	<input type="checkbox"/>
Lærere på kommunens specialskoler.....	<input type="checkbox"/>	<input type="checkbox"/>	<input type="checkbox"/>	<input type="checkbox"/>	<input type="checkbox"/>

Uddyb gerne dit svar, hvorfor/ hvorfor ikke?

53. Gør kommunen en særlig indsats for at sikre, at alle elever i folkeskolen modtager kvalificeret seksualundervisning?

(Kun ét kryds)

- Ja
- Nej.....
- Ved ikke

Hvis ja, beskriv venligst hvordan:

54. Hvor mange af kommunens folkeskoler deltager i "Uge Sex"-undervisningsindsatsen?

(Kun ét kryds)

- Alle eller næsten alle
- Over halvdelen
- Cirka halvdelen
- Under halvdelen
- Ingen eller næsten ingen.....
- Ved ikke

K. De næste spørgsmål vedrører forebyggelsespakken om mental sundhed

55. I hvilken udstrækning vurderer du, at fremme af mental sundhed indgår som en integreret del af indsatsen på følgende fagområder?

(Sæt ét kryds i hver linje)

	I stor udstrækning	I nogen udstrækning	I mindre udstrækning	Slet ikke	Ved ikke
Jobcentre / Beskæftigelse	<input type="checkbox"/>	<input type="checkbox"/>	<input type="checkbox"/>	<input type="checkbox"/>	<input type="checkbox"/>
Psykiatri og handicap	<input type="checkbox"/>	<input type="checkbox"/>	<input type="checkbox"/>	<input type="checkbox"/>	<input type="checkbox"/>
Ældre	<input type="checkbox"/>	<input type="checkbox"/>	<input type="checkbox"/>	<input type="checkbox"/>	<input type="checkbox"/>
Kultur / Kultur og fritid	<input type="checkbox"/>	<input type="checkbox"/>	<input type="checkbox"/>	<input type="checkbox"/>	<input type="checkbox"/>
Dagtilbud	<input type="checkbox"/>	<input type="checkbox"/>	<input type="checkbox"/>	<input type="checkbox"/>	<input type="checkbox"/>
Sundhedsplejen	<input type="checkbox"/>	<input type="checkbox"/>	<input type="checkbox"/>	<input type="checkbox"/>	<input type="checkbox"/>
HR – personale (medarbejderområdet)	<input type="checkbox"/>	<input type="checkbox"/>	<input type="checkbox"/>	<input type="checkbox"/>	<input type="checkbox"/>
Misbrug	<input type="checkbox"/>	<input type="checkbox"/>	<input type="checkbox"/>	<input type="checkbox"/>	<input type="checkbox"/>
Skole	<input type="checkbox"/>	<input type="checkbox"/>	<input type="checkbox"/>	<input type="checkbox"/>	<input type="checkbox"/>
Teknik og miljø	<input type="checkbox"/>	<input type="checkbox"/>	<input type="checkbox"/>	<input type="checkbox"/>	<input type="checkbox"/>

Uddyb gerne dit svar, hvorfor/ hvorfor ikke?

56. **Hvor stor en andel af familier får som standard tilbudt minimum fem hjemmebesøg af sundhedsplejen i barnets første leveår?**

(Kun ét kryds)

- Alle eller næsten alle
- Over halvdelen.....
- Cirka halvdelen
- Under halvdelen
- Ingen eller næsten ingen
- Ved ikke

Uddyb gerne dit svar her:

57. **Gennemfører kommunen systematisk opsporing for fødselsdepression blandt alle nye forældre som en integreret del af de forebyggende hjemmebesøg?**

(Kun ét kryds)

- Ja
- Nej.....
- Ved ikke

Hvis ja, hvilke henvisningsmuligheder har kommunen til de forældre, der bliver screenet positive?:

58a. Hvor stor en andel af kommunens folkeskoler har iværksat indsatser for at fremme trivsel blandt børn i skolen?

(Kun ét kryds)

- | | |
|-------------------------------|--------------------------|
| Alle eller næsten alle | <input type="checkbox"/> |
| Over halvdelen | <input type="checkbox"/> |
| Cirka halvdelen | <input type="checkbox"/> |
| Under halvdelen | <input type="checkbox"/> |
| Ingen eller næsten ingen..... | <input type="checkbox"/> |
| Ved ikke | <input type="checkbox"/> |

58b. Hvor stor en andel af disse indsatser anvender Ministeriets for Børn og Undervisning eller Socialstyrelsens redskaber til fremme af trivsel blandt børn i skolen?

(Kun ét kryds)

- | | |
|-------------------------------|--------------------------|
| Alle eller næsten alle | <input type="checkbox"/> |
| Over halvdelen | <input type="checkbox"/> |
| Cirka halvdelen | <input type="checkbox"/> |
| Under halvdelen | <input type="checkbox"/> |
| Ingen eller næsten ingen..... | <input type="checkbox"/> |
| Ved ikke | <input type="checkbox"/> |

59. Er der etableret samarbejde mellem kommunen og ungdomsuddannelserne med henblik på at forebygge frafald på ungdomsuddannelserne ved hjælp af sociale og pædagogiske indsatser, der fokuserer på fx fællesskab, tilhørsforhold og mestring?

(Kun ét kryds)

- | | |
|---------------|--------------------------|
| Ja | <input type="checkbox"/> |
| Nej..... | <input type="checkbox"/> |
| Ved ikke..... | <input type="checkbox"/> |

60. Gennemfører kommunen systematisk opsporing for mentale helbredsproblemer blandt alle borgere i jobcentre?

(Kun ét kryds)

- Ja
- Nej.....
- Ved ikke

61. Anvender kommunen systematisk de forebyggende hjemmebesøg til at opspore mentale helbredsproblemer blandt alle ældre?

(Kun ét kryds)

- Ja
- Nej.....
- Ved ikke

<p>L. De næste spørgsmål vedrører forebyggelsespakken om tobak</p>

62. Stiller kommunen krav om 100 % røgfrihed i lokaler følgende steder med driftsoverenskomster med kommunen?

(Sæt ét kryds i hver linje)

- | | Ja | Nej | Ved ikke |
|-------------------------------|--------------------------|--------------------------|--------------------------|
| Beskæftigelsesindsatser | <input type="checkbox"/> | <input type="checkbox"/> | <input type="checkbox"/> |
| Dagplejen..... | <input type="checkbox"/> | <input type="checkbox"/> | <input type="checkbox"/> |
| Familieplejen | <input type="checkbox"/> | <input type="checkbox"/> | <input type="checkbox"/> |

63. Hvilke former for rygestoptilbud tilbyder kommunen (enten selv eller i samarbejde med eksterne udbydere)?

(Sæt ét kryds i hver linje)

	Ja	Nej	Ved ikke
Reaktive holdbaserede rygestopkurser i standardformat (hvor borgeren selv er opsøgende).....	<input type="checkbox"/>	<input type="checkbox"/>	<input type="checkbox"/>
Individuelle reaktive tilbud (hvor borgeren selv er opsøgende).....	<input type="checkbox"/>	<input type="checkbox"/>	<input type="checkbox"/>
Opsøgende rygestoptilbud i standardformat (kommunen er opsøgende).....	<input type="checkbox"/>	<input type="checkbox"/>	<input type="checkbox"/>
Opsøgende rygestoptilbud tilpasset målgrupper med særlige behov (kommunen er opsøgende).....	<input type="checkbox"/>	<input type="checkbox"/>	<input type="checkbox"/>
Særlige tilbud til unge under 18 år (fx i folkeskoleregi)	<input type="checkbox"/>	<input type="checkbox"/>	<input type="checkbox"/>
Særlige tilbud til gravide	<input type="checkbox"/>	<input type="checkbox"/>	<input type="checkbox"/>
Kommunen henviser til nationale tilbud (fx Stoplinien, Dit Digitale Stopprogram)	<input type="checkbox"/>	<input type="checkbox"/>	<input type="checkbox"/>
Andet (fx særlige kurser til kronisk syge borgere)	<input type="checkbox"/>	<input type="checkbox"/>	<input type="checkbox"/>

Hvis kommunen tilbyder opsøgende rygestoptilbud tilpasset målgrupper med særlige behov, skriv venligst hvilke målgrupper:

64. Hvor stor en andel af kommunens rygende borgere modtager hvert år tilbud om rygestop – enten via de kommunale tilbud og/eller de nationale rygestoptilbud?

(Kun ét kryds)

Over fem procent	<input type="checkbox"/>
Cirka fem procent.....	<input type="checkbox"/>
Under fem procent.....	<input type="checkbox"/>
Ved ikke	<input type="checkbox"/>

65. Laver kommunen opsøgende rekruttering til rygestoptilbud følgende steder:

(Sæt ét kryds i hver linje)

	Ja	Nej	Ved ikke
Udvalgte arbejdspladser med en stor andel af rygere.....	<input type="checkbox"/>	<input type="checkbox"/>	<input type="checkbox"/>
Uddannelsesinstitutioner med en stor andel af rygere (fx erhvervsskoler).....	<input type="checkbox"/>	<input type="checkbox"/>	<input type="checkbox"/>
Udvalgte boligområder med en stor andel af rygere.....	<input type="checkbox"/>	<input type="checkbox"/>	<input type="checkbox"/>
Væresteder	<input type="checkbox"/>	<input type="checkbox"/>	<input type="checkbox"/>
Andre steder	<input type="checkbox"/>	<input type="checkbox"/>	<input type="checkbox"/>

Hvis andre steder, skriv venligst hvor:

66. Er der etableret et samarbejde med praktiserende læger med henblik på tidlig opsporing og henvisning til kommunale rygestoptilbud blandt følgende målgrupper?

(sæt ét kryds i hver linje)

	Ja	Nej	Ved ikke
Gravide.....	<input type="checkbox"/>	<input type="checkbox"/>	<input type="checkbox"/>
Borgere med nyopdaget KOL eller i høj risiko for at udvikle KOL	<input type="checkbox"/>	<input type="checkbox"/>	<input type="checkbox"/>
Borgere med nyopdaget diabetes eller i høj risiko for at udvikle diabetes.....	<input type="checkbox"/>	<input type="checkbox"/>	<input type="checkbox"/>
Borgere med nyopdaget hjertekarsygdom eller i høj risiko for at udvikle hjertekarsygdom.....	<input type="checkbox"/>	<input type="checkbox"/>	<input type="checkbox"/>

67. I hvilken grad vurderer du, at henvisningen til rygestoptilbud fra følgende medarbejdergrupper fungerer tilfredsstillende på nuværende tidspunkt?

(Sæt ét kryds i hver linje)

	I høj grad	I nogen grad	I mindre grad	Slet ikke	Ved ikke
Fra praktiserende læger	<input type="checkbox"/>	<input type="checkbox"/>	<input type="checkbox"/>	<input type="checkbox"/>	<input type="checkbox"/>
Fra sygehuse	<input type="checkbox"/>	<input type="checkbox"/>	<input type="checkbox"/>	<input type="checkbox"/>	<input type="checkbox"/>
Fra jordemødre	<input type="checkbox"/>	<input type="checkbox"/>	<input type="checkbox"/>	<input type="checkbox"/>	<input type="checkbox"/>
Fra medarbejdere med borgerkontakt (frontpersonale) inden for sundhedsområdet.....	<input type="checkbox"/>	<input type="checkbox"/>	<input type="checkbox"/>	<input type="checkbox"/>	<input type="checkbox"/>
Fra medarbejdere med borgerkontakt (frontpersonale) inden for andre fagområder	<input type="checkbox"/>	<input type="checkbox"/>	<input type="checkbox"/>	<input type="checkbox"/>	<input type="checkbox"/>

68. Hvor stor en andel af eleverne i folkeskolen bliver undervist om tobak og rygning som minimum i løbet af 7–9. klasse?

(Kun ét kryds)

Alle eller næsten alle	<input type="checkbox"/>
Over halvdelen	<input type="checkbox"/>
Cirka halvdelen	<input type="checkbox"/>
Under halvdelen	<input type="checkbox"/>
Ingen eller næsten ingen.....	<input type="checkbox"/>
Ved ikke	<input type="checkbox"/>

69. **Hvor stor en andel af eleverne i folkeskolernes afgangsklasser modtager en samtale om tobak ved udskolingssamtalen?**

(Kun ét kryds)

- Alle eller næsten alle
- Over halvdelen.....
- Cirka halvdelen
- Under halvdelen
- Ingen eller næsten ingen
- Ved ikke

M. De næste spørgsmål vedrører forebyggelsespakken om alkohol

70. **Har kommunen iværksat en dialog mellem ungdomsuddannelsesinstitutionerne i kommunen for at sikre en ensartet alkoholpolitik på alle institutionerne?**

(Kun ét kryds)

- Ja
- Nej.....
- Ved ikke

71. **Har kommunen etableret et fast samarbejdsforum omkring alkoholbevillingsopgaven?**

(Kun ét kryds)

- Ja
- Nej.....
- Ved ikke

Hvis ja, hvem deltager i og hvem leder dette forum?

72. Tilbyder kommunen en kort rådgivende samtale om alkohol tilpasset følgende målgruppers behov?

(Sæt ét kryds i hver linje)

	Ja	Nej	Ved ikke
Til borgere med storforbrug eller skadeligt forbrug	<input type="checkbox"/>	<input type="checkbox"/>	<input type="checkbox"/>
Til pårørende og børn	<input type="checkbox"/>	<input type="checkbox"/>	<input type="checkbox"/>

73. I hvilken udstrækning vurderer du, at kommunens alkoholbehandlere har viden og kompetencer inden for følgende?

(Sæt ét kryds i hver linje)

	I stor udstrækning	I nogen udstrækning	I mindre udstrækning	Slet ikke	Ved ikke
Familieorienteret alkoholbehandling.....	<input type="checkbox"/>	<input type="checkbox"/>	<input type="checkbox"/>	<input type="checkbox"/>	<input type="checkbox"/>
Dobbeltfokuseret alkoholbehandling.....	<input type="checkbox"/>	<input type="checkbox"/>	<input type="checkbox"/>	<input type="checkbox"/>	<input type="checkbox"/>
Motiverende samtale.....	<input type="checkbox"/>	<input type="checkbox"/>	<input type="checkbox"/>	<input type="checkbox"/>	<input type="checkbox"/>

Uddyb gerne dit svar, hvorfor/ hvorfor ikke?

74. I hvilken udstrækning vurderer du, at følgende medarbejdergrupper i kommunen med borgerkontakt (frontpersonalet) foretager kort opsporende samtale om alkohol?

(Sæt ét kryds i hver linje)

	I stor udstrækning	I nogen udstrækning	I mindre udstrækning	Slet ikke	Ved ikke
Medarbejdere i socialforvaltningen	<input type="checkbox"/>	<input type="checkbox"/>	<input type="checkbox"/>	<input type="checkbox"/>	<input type="checkbox"/>
Medarbejdere i jobcentre	<input type="checkbox"/>	<input type="checkbox"/>	<input type="checkbox"/>	<input type="checkbox"/>	<input type="checkbox"/>
Medarbejdere i sundhedsplejen	<input type="checkbox"/>	<input type="checkbox"/>	<input type="checkbox"/>	<input type="checkbox"/>	<input type="checkbox"/>
Medarbejdere i tandplejen.....	<input type="checkbox"/>	<input type="checkbox"/>	<input type="checkbox"/>	<input type="checkbox"/>	<input type="checkbox"/>
Medarbejdere i daginstitutioner	<input type="checkbox"/>	<input type="checkbox"/>	<input type="checkbox"/>	<input type="checkbox"/>	<input type="checkbox"/>
Medarbejdere på folkeskoler	<input type="checkbox"/>	<input type="checkbox"/>	<input type="checkbox"/>	<input type="checkbox"/>	<input type="checkbox"/>
Medarbejdere i kommunale fritidsordninger.....	<input type="checkbox"/>	<input type="checkbox"/>	<input type="checkbox"/>	<input type="checkbox"/>	<input type="checkbox"/>
Medarbejdere i hjemmeplejen.....	<input type="checkbox"/>	<input type="checkbox"/>	<input type="checkbox"/>	<input type="checkbox"/>	<input type="checkbox"/>

Uddyb gerne dit svar, hvorfor/ hvorfor ikke?

75. I hvilken udstrækning vurderer du, at følgende medarbejdergrupper i kommunen med borgerkontakt (frontpersonalet) har viden og kompetencer til at kunne foretage kort opsporende samtale om alkohol?

(Sæt ét kryds i hver linje)

	I stor udstrækning	I nogen udstrækning	I mindre udstrækning	Slet ikke	Ved ikke
Medarbejdere i socialforvaltningen	<input type="checkbox"/>	<input type="checkbox"/>	<input type="checkbox"/>	<input type="checkbox"/>	<input type="checkbox"/>
Medarbejdere i jobcentre	<input type="checkbox"/>	<input type="checkbox"/>	<input type="checkbox"/>	<input type="checkbox"/>	<input type="checkbox"/>
Medarbejdere i sundhedsplejen	<input type="checkbox"/>	<input type="checkbox"/>	<input type="checkbox"/>	<input type="checkbox"/>	<input type="checkbox"/>
Medarbejdere i tandplejen.....	<input type="checkbox"/>	<input type="checkbox"/>	<input type="checkbox"/>	<input type="checkbox"/>	<input type="checkbox"/>
Medarbejdere i daginstitutioner	<input type="checkbox"/>	<input type="checkbox"/>	<input type="checkbox"/>	<input type="checkbox"/>	<input type="checkbox"/>
Medarbejdere på folkeskoler	<input type="checkbox"/>	<input type="checkbox"/>	<input type="checkbox"/>	<input type="checkbox"/>	<input type="checkbox"/>
Medarbejdere i kommunale fritidsordninger.....	<input type="checkbox"/>	<input type="checkbox"/>	<input type="checkbox"/>	<input type="checkbox"/>	<input type="checkbox"/>
Medarbejdere i hjemmeplejen.....	<input type="checkbox"/>	<input type="checkbox"/>	<input type="checkbox"/>	<input type="checkbox"/>	<input type="checkbox"/>

Uddyb gerne dit svar, hvorfor/ hvorfor ikke?

76. Har kommunen alkoholbehandlingstilbud til følgende målgrupper (enten selv eller i samarbejde med eksterne udbydere)?

(Sæt ét kryds i hver linje)

	Ja	Nej	Ved ikke
Borgere med alkoholafhængighed og borgere med skadeligt forbrug af svær grad.....	<input type="checkbox"/>	<input type="checkbox"/>	<input type="checkbox"/>
Familier, partnere, børn og andre pårørende	<input type="checkbox"/>	<input type="checkbox"/>	<input type="checkbox"/>
Borgere med både et afhængigt eller skadeligt forbrug og med en personlighedsforstyrrelse eller anden psykisk belastning	<input type="checkbox"/>	<input type="checkbox"/>	<input type="checkbox"/>
Gravide.....	<input type="checkbox"/>	<input type="checkbox"/>	<input type="checkbox"/>
Socialt udsatte og sårbare	<input type="checkbox"/>	<input type="checkbox"/>	<input type="checkbox"/>

77. Blandt hvor stor en andel af eleverne i folkeskolernes afgangsklasser indgår alkohol som en del af udskolingssamtalen?

(Kun ét kryds)

- | | |
|--------------------------------|--------------------------|
| Alle eller næsten alle | <input type="checkbox"/> |
| Over halvdelen | <input type="checkbox"/> |
| Cirka halvdelen | <input type="checkbox"/> |
| Under halvdelen | <input type="checkbox"/> |
| Ingen eller næsten ingen | <input type="checkbox"/> |
| Ved ikke | <input type="checkbox"/> |
-

78. Er der i kommunen etableret en praksis om, at alle gravide, som kommunen er i kontakt med, spørges til alkoholvaner og henvises til det regionale familieambulatorium ved behov?

(Kun ét kryds)

- | | |
|----------------|--------------------------|
| Ja | <input type="checkbox"/> |
| Nej..... | <input type="checkbox"/> |
| Ved ikke | <input type="checkbox"/> |

Du er nu færdig med at besvare spørgeskemaet. Mange tak fordi du/I ville medvirke i kortlægningen af kommunernes arbejde med implementering af forebyggelsespakkerens anbefalinger

Er der i øvrigt andet, du ønsker at tilføje?

Nedenfor må du meget gerne anføre navn, stilling og kontaktoplysninger. I tilfælde af, at vi gerne vil i kontakt med dig igen om de fremtidige undersøgelser.

Stilling: _____

Navn: _____

E-mail-adresse: _____

Telefonnummer: _____



Center for Interventionsforskning

Statens Institut for Folkesundhed
Syddansk Universitet
Øster Farimagsgade 5 A,
1353 København K.
www.interventionsforskning.dk

