



*Jesper Lohse, MBA*

*Landsformand for Foreningen Far, koordinerende formand for Nordiske Fædreorganisationer, medlem af det nationale råd for menneskeret, medlem af rådgivende udvalg for Familieretshuset og lavet en Harvard case analyse af det danske familieretlige system fra et ledelsesperspektiv.*

# Webinar

Familieretshuset 2025

# Agenda

- Familielivet i Danmark
- Familieretshuset 2019-2025
- Top 10: Hvad går galt?
- Risikoledelse af menneskelige processer
- Ledelsesmæssige anbefalinger

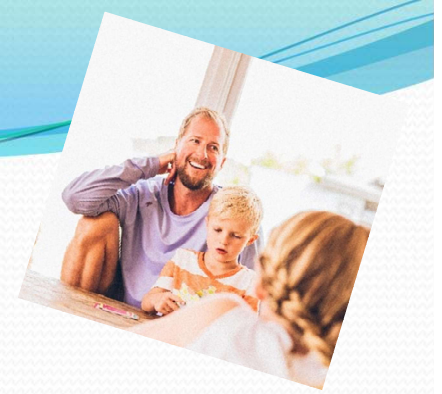



# Familielivet i Danmark

Forebyggelse

Problemfelt

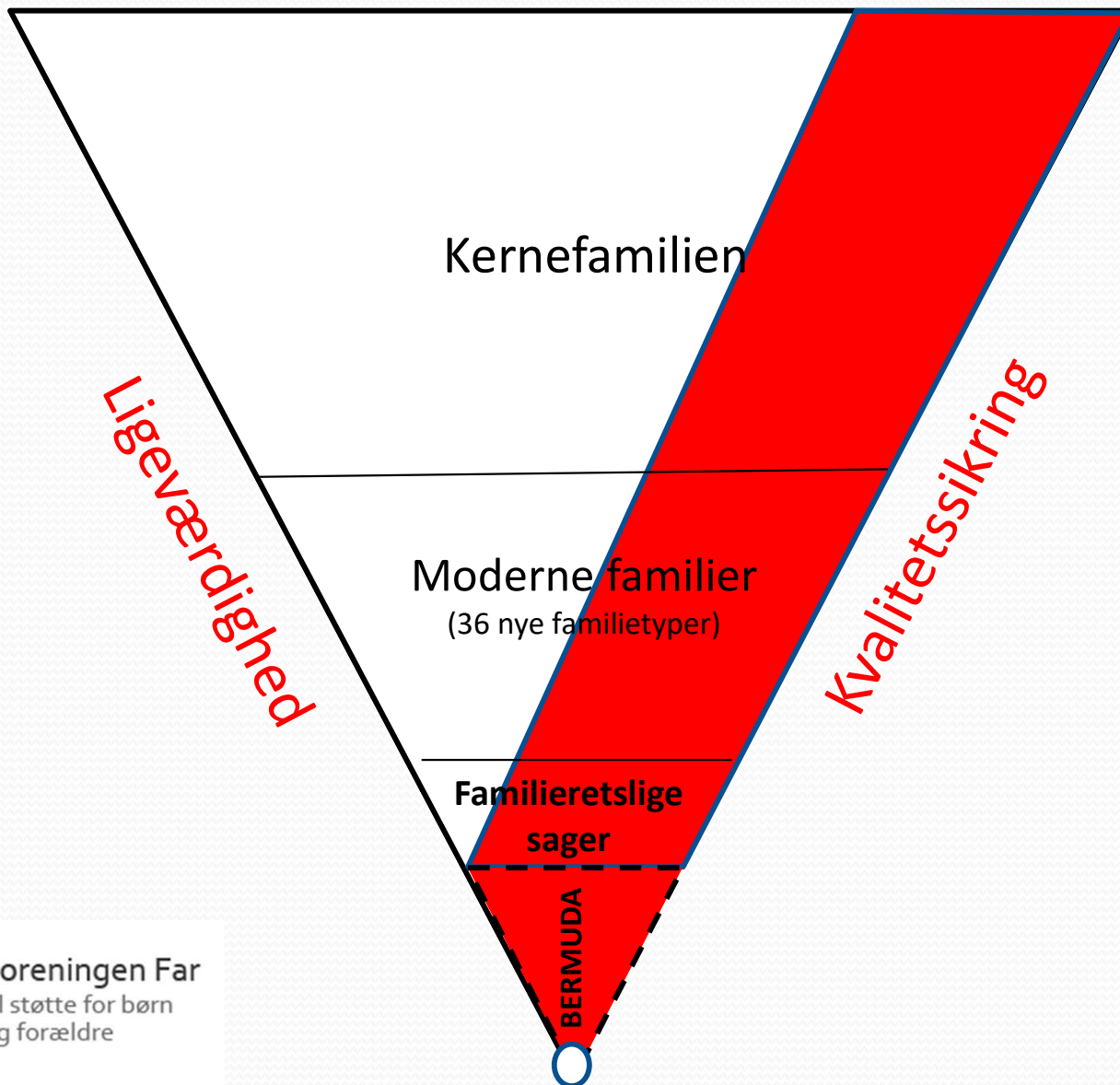

## Fokus A: Alle familier

- Lighed for loven
- Frit valg
- Menneskeret
- Retssikkerhed
- Det bedste for barnet

## Fokus B: Det Familiereftslige system

- Sagsbehandlingstid
- Forskelsbehandling
- Retssikkerhed
- Kultur
- Omkostninger

## Fokus C: FN verdensmålene 2030

- Mål 3: Sundhed og trivsel
- Mål 5: Ligestilling mellem køn



# Familieretshuset

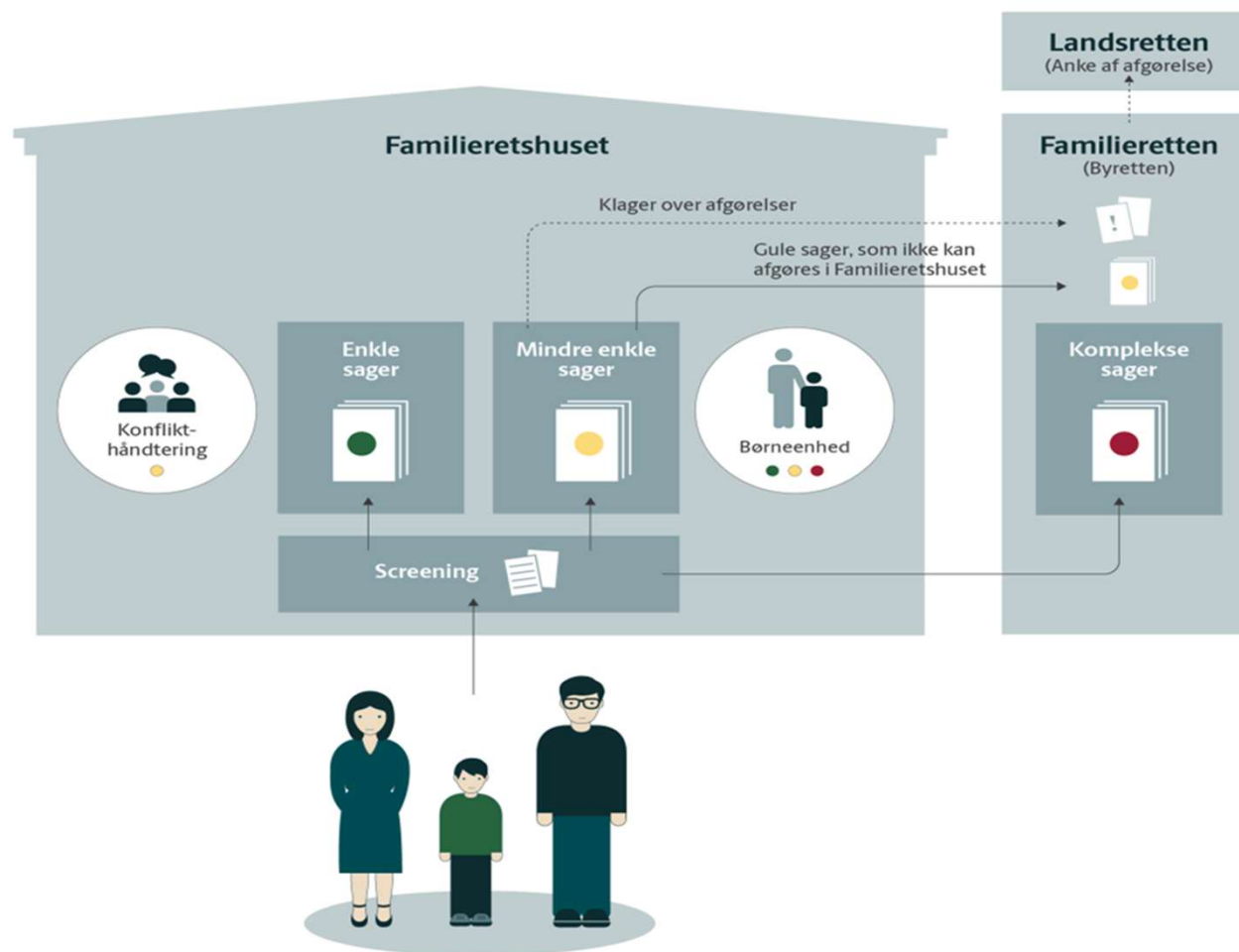





# Hvad går galt?

1. Lige tid
2. Skemaer/psykisk vold påstande
3. Sagsbehandlingstiden
4. Forskelsbehandling
5. Velfærdsydelse
6. Forældreorlov
7. Bortfald af ferie
8. Krisecentre erklæringer
9. Forældrefremmedgørelse
10. Afgørelsesstatistik

Gives ikke efter 2019, hvis mor siger nej.

Kun 5% politianmeldt og ca. 1% politisag.

Mange måneder til år.

Direkte af bopæl/samvær og indirekte fædre.

Bopælsforældre modtager næsten alt.

50/50, ved samlivsophør ingen rettigheder.

Har Familieretshuset også selv opfundet det.

Bør erklæres ulovlige.

68% ønsker 7/7, kun 9% får det.

I 10 år har de sagt den ikke findes.

Opsummering: Ledelseskultur og ledelsesansvar

# Lige tid

De fleste familier 60%+ bruger fælles forældreskab i samfundet.

50/50 er den hurtigst voksende og mest anvendte samværsordning for børn.

Hvis mor siger nej tak, sker det ikke.

1200 fædre er adspurgte og 85% ønsker delt bopæl eller bopæl, men kun 15% får det.

68% ønsker 7/7 ordning, men kun 9% får det.

29% ønsker ikke at miste kontakt til børnene, men gør det.

## Bopæl

Answered: 1,200 Skipped: 0

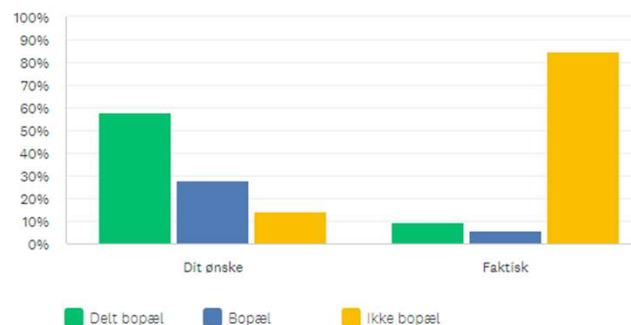

	DELT BOPÆL	BOPÆL	IKKE BOPÆL	TOTAL
Dit ønske	58.01% 695	27.80% 333	14.19% 170	1,198
Faktisk	9.44% 113	5.76% 69	84.80% 1,015	1,197

## Samvær

Answered: 1,200 Skipped: 0

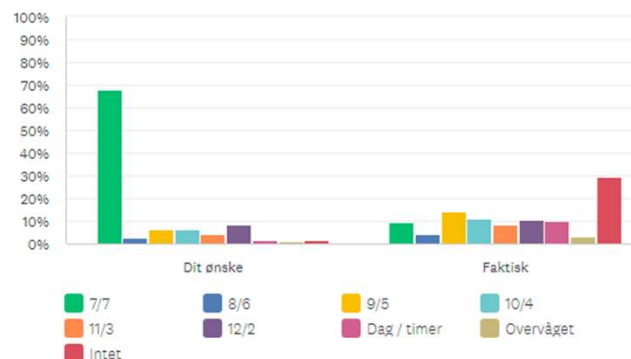

	7/7	8/6	9/5	10/4	11/3	12/2	DAG / TIMER	OVERVÅGET	INTET	TOTAL
Dit ønske	68.08% 817	2.5% 33	6.25% 75	6.50% 78	4.17% 50	8.17% 98	1.67% 20	1.00% 12	1.42% 17	1,200
Faktisk	9.60% 115	4.01% 48	14.02% 168	11.19% 134	8.26% 99	10.52% 126	10.02% 120	3.09% 37	29.30% 351	1,198

Kilde: Foreningen Far, Forældreundersøgelse 2025





# Forskning

Alle 200.000 svenske børn 12-15 år



**chess**  
Centre for Health  
Equity Studies

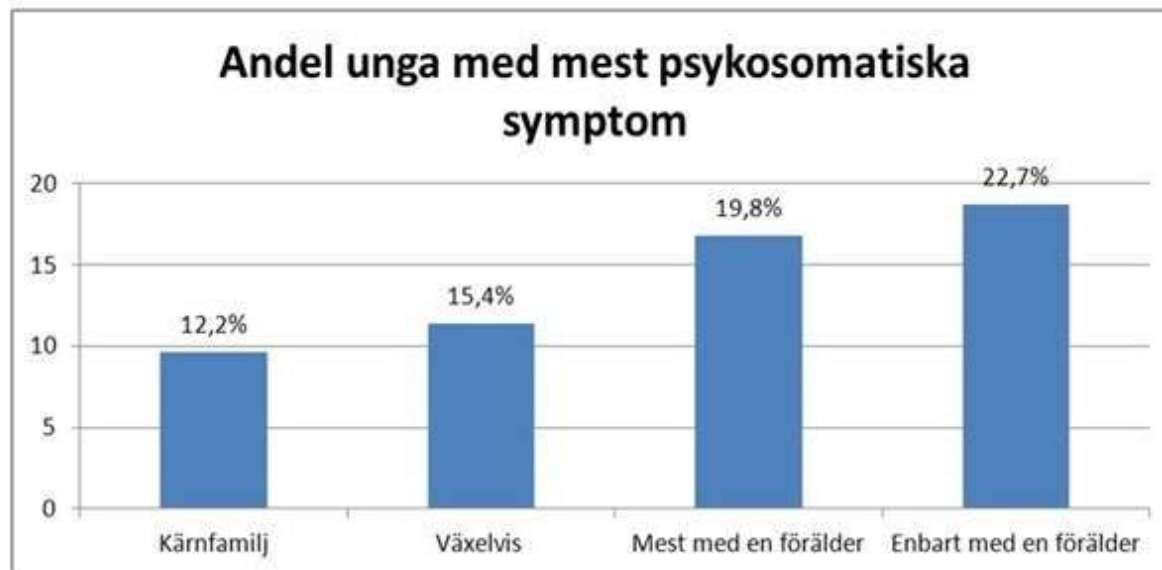

7/7

Kilde: Karolinska Institutet - Elvis projektet



# Forskning

Putting it all together:  
What is the best approach for high (and low) conflict families?

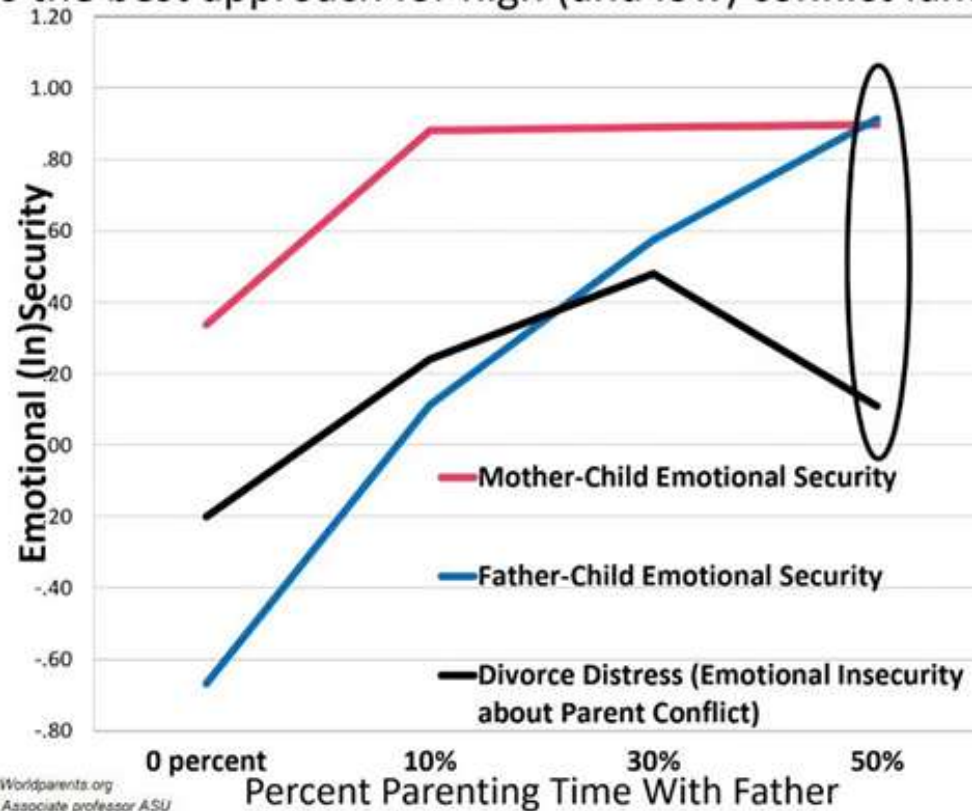

50% Parenting Time with Fathers gives the best combination of higher Emotional Security with both parents and lower Emotional Insecurity about Parent Conflict and Intimate Partner Violence.

New Nordic 2021, Worldparents.org  
William Fabricius, Associate professor ASU





# Forskelsbehandling

Bopæl og samværsbegrebet er direkte forskelsbehandling af forældre.

Bopæl og samværsbegrebet er indirekte forskelsbehandling af fædre.

Bopælsforældre behandles markant forskelligt i forhold til rettigheder, sagsbehandling og velfærdsydelser for børn.

Har du oplevet diskrimination?

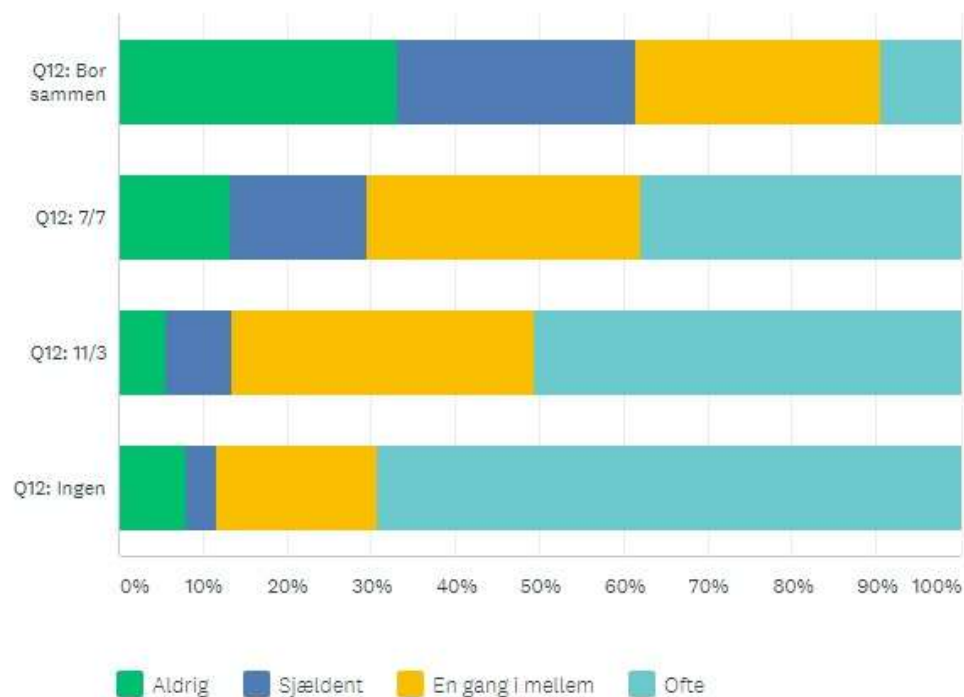



# Ansøgninger / Psykisk vold



Ved påstand om psykisk vold vil far ofte ikke få bopæl eller ligeværdigt samvær og mor vil få velfærdsydelse for barnet.

Antallet af "røde sager" er steget fra under 5% til 80% ved opstart i familieretshuset og ca. på 50% i dag. Der offentliggøres ikke afgørelsesstatistik og aktindsigt er først givet efter 5 år:

## Familieretshuset (eks. 2022)

9236 samværsager

2512 påstande om psykisk vold (27%)

447 politianmeldt (Kun 5%)

954 kommunal underretning (10%)

## Politiet via Danmarks Statistik

501 anmeldelser i alt om psykisk vold

27 fældende afgørelser (ca. 1% af påstandene i samværsagerne)

**Tabel 1:** Antal af ansøgninger om samvær modtaget i Familieretshusets digitale selvbetjeningsløsning, hvor ansøger har besvaret spørgsmålet "Har der været psykisk vold mellem jer som forældre?" i perioden 1. januar 2020 – 11. marts 2024

Har der været psykisk vold mellem jer som forældre?	2020	2021	2022	2023	2024
Ja	1.945	2.517	2.512	2.765	603
Nej	7.413	6.298	6.724	6.594	1.523

Note: Datagrundlaget er udelukkende baseret på ansøgninger modtaget gennem den digitale selvbetjeningsløsning, hvorfor ansøgninger sendt via e-mail, e-post eller fysisk post og ansøgninger modtaget under møde i Familieretshuset ikke indgår i opgørelsen.

**Tabel 2:** Antal af ansøgninger om samvær, hvor ansøger ifm. besvarelsen af spørgsmålet "Har der været psykisk vold mellem jer som forældre?" også har besvaret underspørgsmålet "Er forholdet meldt til politiet?" i perioden 1. januar 2020 – 11. marts 2024

Er forholdet meldt til politiet?	2020	2021	2022	2023	2024
Ja	443	430	447	497	117
Nej	2.212	2.087	2.065	2.268	486
Spørgsmålet ikke besvaret	6.703	6.298	6.724	6.594	1.523

Note: Datagrundlaget er udelukkende baseret på ansøgninger modtaget gennem den digitale selvbetjeningsløsning, hvorfor ansøgninger sendt via e-mail, e-post eller fysisk post og ansøgninger modtaget under møde i Familieretshuset ikke indgår i opgørelsen.

**Tabel 3:** Antal af ansøgninger om samvær, hvor ansøger ifm. besvarelsen af spørgsmålet "Har der været psykisk vold mellem jer som forældre?" også har besvaret underspørgsmålet "Er kommunen underrettet om forholdet?" i perioden 1. januar 2020 – 11. marts 2024

Er kommunen underrettet om forholdet?	2020	2021	2022	2023	2024
Ja	1.011	987	954	1.094	252
Nej	1.644	1.530	1.558	1.671	351
Spørgsmålet ikke besvaret	6.703	6.298	6.724	6.594	1.523

Note: Datagrundlaget er udelukkende baseret på ansøgninger modtaget gennem den digitale selvbetjeningsløsning, hvorfor ansøgninger sendt via e-mail, e-post eller fysisk post og ansøgninger modtaget under møde i Familieretshuset ikke indgår i opgørelsen.

Der tages forbehold for fejlregistreringer og efterregistreringer. Familieretshuset udfører løbende kvalitetskontrol af dataregistreringer og retter eventuelle fejlregistreringer. Dette kan medføre, at data ændrer sig bagud i tid.



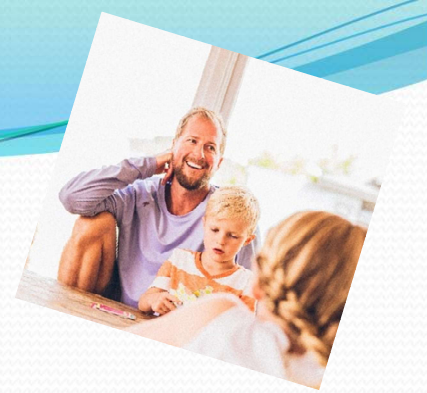

# Krisecentererklæringer

I Danmark stilles man for en dommer indenfor 24 timer ved strafbare forhold. Det sker bare ikke i familieretslige sager og hos danske krisecentre, som bruger standard erklæringer om at far er voldsudøver og mor er voldsoffer.

De ved det ikke og har aldrig talt med faren. De har ingen indsigt i mors socialfaglige, sundhedsfaglige eller strafferetslige historik f.eks. diagnoser eller svær barndom.

Tager mor på krisecenter har far tabt bopæl og ligeværdigt samvær. Der sker ingenting før mor er ude af krisecentret. Ved at krisecentret nævner vold kan de hæve en blankocheck hos kommunen.

**LØKK**  
LANSERINGSORGANISATION AF KVINDEKRISECENTRE

## Forside del 1

*Krisecenterfaglig erklæring vedr. børn, som oplever vold i familien*

Til brug for Familieretshusets eller Familierettens behandling af sager vedrørende midlertidige eller endelige afgørelser omkring samvær, bopæl eller forældremyndighed.

Denne krisecenterfaglige erklæring skal anses som en fagprofessionel erklæring for barnet og har til formål at inddrage og belyse barnets perspektiv ud fra specialiseret viden om vold i familien. Erklæringen skal indgå i den samlede belysning af barnets perspektiv i forbindelse med behandling af en sag jf. forældreansvarsloven/det familieretlige system.

Familieretshusets sagsnummer:

Barnets navn og cpr.nr. (der skrives én erklæring pr. barn):

Udarbejdet på initiativ af [?]:

Krisecenter

Krisecentrets viden om vold i nære relationer, herunder om børn, som oplever vold i familien, gør det muligt at belyse børnenes situation og livsomstændigheder ud fra et voldsfagligt perspektiv.

Belysningen af volden, dens mekanismer, herunder oplysninger om hvordan volden i familien påvirker og opleves af barnet, indgår derfor i denne vurdering af barnets udsathed. Når der er vold i familien, sker volden ikke kun mellem de voksne. Børn, der oplever vold, responderer og reagerer på volden

Ved vurderinger og afgørelser, der vedrører barnets sikkerhed, skal inddrages et sikkerhedsperspektiv.

Oplysninger om, at vold er et tema i barnets liv, skal give anledning til, at en påstand om vold undersøges yderligere. For et barn, som oplever sin fars vold mod sin mor, har det afgørende betydning, at volden stopper. Sikkerhedsvurdering for barnet er derfor den vigtigste beskyttelsesfaktor til minimering af barnets udsathed.

Den krisecenterfaglige erklæring er altid gennemgået med kvinden forud for indsendelse.





# Bortfald af ferie?

VEJ nr 10090 af 11/12/2023

## 5.5.2. Særligt om bortfald af samvær på grund af bopælsforælders ferieafholdelse

- Selvom det ikke er muligt at regulere bopælsforælders forhold, så er realiteten, at bopælsforælders forhold bliver reguleret af en afgørelse om samvær. Bopælsforælderen kan således ikke frit placere sin ferie med barnet i ferie- og helligdagsperioderne, idet ferien skal placeres under hensyn til, hvornår barnet er på ferie med samværsforælderen.

*Hvis bopælsforælderen vil placere sin ferie med barnet uden for almindelige ferie- og helligdagsperioder på en sådan måde, at det går ud over barnets samvær med samværsforælderen, og der ikke kan opnås enighed mellem forældrene om dette, skal bopælsforælderen søge om bortfald af det samvær, der falder sammen med den ønskede ferie.*

- Der skal **herefter** træffes afgørelse efter lovens § 21 om, hvorvidt samværet kan bortfalde eller ej. Det er vigtigt, at Familieretshusets sagsbehandling tilrettelægges sådan, at der tages hensyn til, at der i ofte vil være behov for en hurtig afgørelse.
- Almindelige ferie- og helligdagsperioder defineres i denne sammenhæng i overensstemmelse med skoleferieåret, dvs. efterårs-, jule-, vinter-, påske- og skolesommerferie.
- Når forældrene ikke kan samarbejde om samværet, er det generelt bedst for barnet, at samværet følger den fastlagte ordning, og at det undgås, at der er usikkerhed om samværet. De rammer, der er sat for samværet, skal derfor overholdes, da formålet er, at barnet sikres en kontinuerlig kontakt med samværsforælderen, og det tydeliggøres for bopælsforælderen, at ferier skal placeres med respekt for samværet.
- Dette hensyn bør indgå med betydelig vægt, når det vurderes, om et samvær kan bortfalde på grund af bopælsforælders ferieafholdelse uden for almindelige ferieperioder, ligesom der skal være særlig opmærksomhed på, om placeringen af ferien sker af chikanøse årsager. Der kan dog forekomme situationer, hvor et ønske om bortfald af samvær på grund af ferie er velbegrundet. Dette kan f.eks. være tilfældet, hvor der opstår en ekstraordinær mulighed for bopælsforælderen for at holde ferie sammen med barnet på grund af udefrakommende omstændigheder, som bopælsforælderen ikke har indflydelse på.





# Risikoledelse

Når fejl ikke opdages, erkendes og rettes

- Faderskabet (6m)
- Forældremyndighed
- Bopæl og samvær
- Velfærdsydelse
- Samlivsophør
- Tid med barnet
- Positive oplevelser
- Bedst for barnet
- Erfaring med sagen
- Sagsbehandlingstid
- Forskelsbehandling
- Psykisk vold
- Gensidig vold
- Krisecentererklæring
- Forældrefremmedgørelse
- Bortfald af ferie
- Kultur og uddannelse

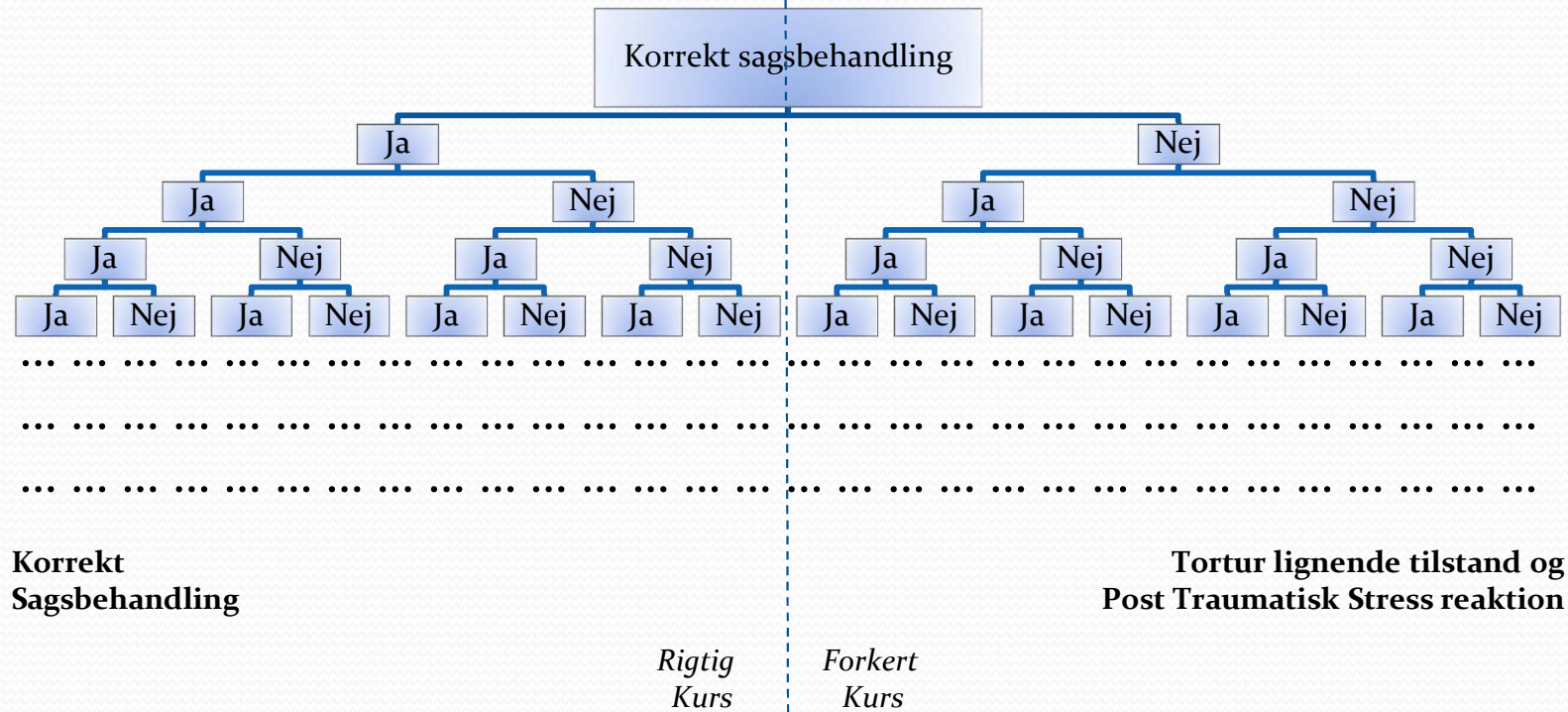



# Anbefaling



## Politisk/ministerielt

- Indfør delt bopæl og lige tid, som forebygger familieretslige sager.
- Luk Familieretshuset eller overfør alle gule og røde sager til Familieretten.
- Indfør fri proces til begge forældre, hvis en får det i børnesager.
- Stil de ansvarlige til ansvar for respekt i befolkningen.
- Sørg for ligeværdig statslig støtte til mænd og kvinder.

## Familieretshuset

- Ny direktør.
- Indfør kort ansøgning med positive ting mellem forældre og ekstra skema ved bekymringer.
- Træf afgørelser om lige tid, medmindre der er dokumentation.
- Sørg for uddannelse i fælles forældreskab og positiv fædre involvering.
- Find, ret og erkend systematiske og enkeltstående fejl.
- Strafbare forhold skal sendes til politiet af forældre og afskaf krisecenter erklæringer.





# TagDetSomEnMand

Nye grupper starter i april

- 8 uger med 8 fædre.
- 3 timer om ugen.
- Gode samtaler
- Professionelle terapeuter.
- Fysisk eller online.
- Dansk, Svensk, Norsk eller Engelsk.
- Fællesarrangementer.

**TAG DET  
SOM EN  
MAND**

[www.tagdetsomenmand.dk](http://www.tagdetsomenmand.dk)

Find ledige grupper: [www.tagdetsomenmand.dk](http://www.tagdetsomenmand.dk)