

## Kommentarer til regionale konkurser

Der har i august måned 2014 været 189 konkurser. Det er det laveste antal konkurser for en måned siden september 2007. Sammenlignet med august 2013, hvor der var 337 konkurser, svarer det til et fald på 43,9%. Det er kun Nordjylland som har haft en stigning i antallet af konkurser i august. Østjylland og Grønland har et uændret antal konkurser i forhold til august 2013. Færøerne, Bornholm og Hovedstaden viser de største relative fald. Hvis man ser på de seneste 12 måneder, har der været et fald på 21,5% sammenlignet med samme periode et år tidligere. Kun Bornholm viser en mindre stigning i antallet af konkurser – alle andre har haft et fald i antal konkurser. Lolland-Falster og Fyn har over det seneste år haft de største relative fald i antallet af konkurser.

Område	Aug. 2013	Aug. 2014	Udvikling %	Sep./Aug. 12/13	Sep./Aug. 13/14	Udvikling %
Bornholm	1	0	-100,0	15	16	6,7
Nordjylland	16	18	12,5	330	296	-10,3
Hovedstaden	166	65	-60,8	2490	2059	-17,3
Østjylland	38	38	0,0	773	627	-18,9
Grønland	0	0	0,0	12	9	-25,0
Sjælland	29	19	-34,5	545	401	-26,4
Midt- og Vestjylland	33	20	-39,4	384	279	-27,3
Syddjylland	19	15	-21,1	440	300	-31,8
Færøerne	1	0	-100,0	54	36	-33,3
Fyn	30	13	-56,7	343	223	-35,0
Lolland - Falster	4	1	-75,0	65	33	-49,2
<b>I alt</b>	<b>337</b>	<b>189</b>	<b>-43,9</b>	<b>5451</b>	<b>4279</b>	<b>-21,5</b>

Kilde: Statstidende

## Kommentarer til regionale konkurser – relative størrelser

Hvis man ser på, hvor stor en andel af virksomhederne i de respektive områder der gik konkurs i august 2014, fremgår det, at for hver 1000 aktiv virksomhed, gik 0,28 virksomhed konkurs. Det er Østjylland, der i august, der er det område, hvor andelen af konkurser er størst i forhold antal aktive virksomheder i området. Her går 0,36 virksomhed konkurs for hver 1000 aktiv virksomhed. Foruden Bornholm, Grønland og Færøerne, som ikke havde konkurser i august, er det Lolland-Falster, der har de laveste andele i august 2014.

Hvis man ser på de seneste 12 måneder, er det Færøerne og Hovedstaden der viser de største andele. Næsten 9 virksomheder gik konkurs for hver 1000 aktiv virksomhed i Hovedstaden over en 12 måneders periode. Her er det Lolland – Falster, der viser den laveste andel med en andel på kun 3,15.

Mht. Grønland og Færøerne, skal det siges at Experian kun opererer med selskaber for disse områder. Det må antages at andelen ville være lavere, hvis man også havde øvrige virksomhedsformer med for disse områder.

## Andel af konkursramte virksomheder ifht. antal aktive virk. i de respektive områder - i promille.

Område	Aug. 2013	Aug. 2014	Udvikling %	Sep./Aug. 12/13	Sep./Aug. 13/14	Udvikling %
Bornholm	0,23	0,00	-100,0	3,42	3,65	6,8
Nordjylland	0,28	0,31	11,2	5,70	5,05	-11,4
Hovedstaden	0,74	0,28	-61,7	11,09	8,97	-19,2
Østjylland	0,37	0,36	-2,1	7,44	5,91	-20,6
Grønland	0,00	0,00	0,0	8,80	6,59	-25,1
Sjælland	0,41	0,26	-35,8	7,68	5,54	-27,9
Midt- og Vestjylland	0,52	0,31	-40,4	6,09	4,35	-28,6
Syddjylland	0,28	0,22	-21,9	6,47	4,36	-32,5
Færøerne	0,34	0,00	-100,0	18,10	12,02	-33,6
Fyn	0,60	0,26	-57,3	6,83	4,38	-35,9
Lolland - Falster	0,39	0,10	-75,6	6,36	3,15	-50,4
<b>I alt</b>	<b>0,51</b>	<b>0,28</b>	<b>-45,0</b>	<b>8,29</b>	<b>6,39</b>	<b>-23,0</b>

### Kommentarer til konkurserne fordelt på brancher

Det er kun brancherne Landbrug, fisk mm., Sundhedsvæsen mm. og Overnatning & Restauration, som har haft stigninger i antallet af konkurser sammenlignet med august 2013. Brancherne Transport, Pengeinstitutter & Finans og Andre serviceydelser har haft de relativt største fald i antallet af konkurser. Handel er den branche med nominelt flest konkurser i juli måned.

Når der ses på de seneste 12 måneder, er det kun branchen Forsyningsvirksomheder mm. som alene har haft en stigning. Det er branchen Handel, som nominelt har haft flest konkurser i løbet af de sidste 12 måneder. Brancherne Råstofindvinding, Fast ejendom og Transport, har haft de største relative fald i antal konkurser sammenlignet med de samme 12 måneder et år tidligere.

Område	Aug. 2013	Aug. 2014	Udvikling %	Sep./Aug. 12/13	Sep./Aug. 13/14	Udvikling %
Forsyningsvirk. mm	0	0	0,0	16	24	50,0
Sundhedsvæsen mm	2	3	50,0	60	59	-1,7
Adm. tjenesteydelser	23	17	-26,1	352	346	-1,7
Landbrug, fisk., mm	4	7	75,0	126	122	-3,2
Undervisning	6	3	-50,0	55	51	-7,3
Inform. & Kommunikation	16	6	-62,5	226	207	-8,4
Kultur, Forlyst. & Sport	5	2	-60,0	60	50	-16,7
Overnat. & Restauration	19	20	5,3	337	270	-19,9
Pengeinst. & Finans	55	17	-69,1	791	630	-20,4
Fremstillingsvirk.	16	15	-6,3	319	254	-20,4
Liberal service mm	15	11	-26,7	350	274	-21,7
Andre serviceydelser	3	1	-66,7	70	52	-25,7
Handel	66	36	-45,5	1163	838	-27,9
Bygge og anlæg	47	29	-38,3	797	572	-28,2
Transport	22	6	-72,7	265	187	-29,4
Fast ejendom	30	11	-63,3	395	272	-31,1
Råstofindvinding	0	0	0,0	1	0	-100,0
Ikke oplyst	8	5	-37,5	68	71	4,4
<b>I alt</b>	<b>337</b>	<b>189</b>	<b>-43,9</b>	<b>5451</b>	<b>4279</b>	<b>-21,5</b>

Kilde: Statstidende

**Kommentarer til konkurserne fordelt på brancher – relative størrelser**

Hvis man ser på hvor stor en andel af virksomheder i de respektive brancher, der gik konkurs i august 2014, kan man se at for hver 1000 aktiv virksomhed i Overnatning & Restauration gik 1,18 virksomhed konkurs i august 2014. Ud over Råstofindvinding og Forsyningsvirksomheder mm., der slet ikke havde nogle konkurser, er det Andre serviceydelser som har den laveste andel for august.

Hvis man ser på de seneste 12 måneder, er det Overnatning & Restauration og Bygge & Anlæg, der viser de største andele. 15,99 virksomheder gik konkurs for hver 1000 aktiv virksomhed i Overnatning & Restauration over en 12 måneders periode – det er faldet fra mere end 20 virksomheder for et år siden. Når man ser på de nominelle størrelser, er det Handel som har flest konkurser, men set i forhold til selve antallet af aktive virksomheder der er i branchen, er det altså Overnatning & Restauration som har flest konkurser. Det er foruden Råstofindvinding og Forsyningsvirksomhed, som ikke har nogle konkurser, Andre serviceydelser og Sundhedsvæsen, som har de laveste andele over en 12 måneders periode.

**Andel af virksomheder der er gået konkurs, i forhold til antal aktive virksomheder i de respektive brancher - i promille.**

Område	Aug. 2013	Aug. 2014	Udvikling %	Sep./Aug. 12/13	Sep./Aug. 13/14	Udvikling %
Forsyningsvirk. mm	0,00	0,00	0,0	2,65	3,83	44,4
Landbrug, fisk., mm	0,07	0,13	77,7	2,28	2,24	-1,7
Sundhedsvæsen mm	0,05	0,08	50,0	1,60	1,57	-1,7
Adm. tjenesteydelser	0,83	0,60	-27,8	12,76	12,25	-4,0
Inform. & Kommunikation	0,48	0,18	-62,5	6,82	6,25	-8,4
Undervisning	0,56	0,27	-52,0	5,14	4,58	-10,9
Kultur, Forlyst. & Sport	0,35	0,14	-60,6	4,21	3,46	-17,9
Fremstillingsvirk.	0,69	0,65	-4,8	13,68	11,06	-19,1
Pengeinst. & Finans	0,70	0,22	-68,8	10,01	8,06	-19,5
Overnat. & Restauration	1,13	1,18	4,6	20,08	15,99	-20,4
Liberal service mm	0,24	0,18	-27,3	5,65	4,39	-22,4
Handel	0,87	0,48	-44,8	15,29	11,16	-27,0
Transport	1,43	0,40	-72,2	17,25	12,41	-28,1
Bygge og anlæg	1,16	0,70	-39,3	19,69	13,89	-29,5
Fast ejendom	0,54	0,20	-63,5	7,07	4,85	-31,4
Andre serviceydelser	0,04	0,01	-69,9	0,90	0,61	-32,9
Råstofindvinding	0,00	0,00	0,0	3,13	0,00	-100,0
Ikke oplyst	0,30	0,16	-46,1	2,57	2,31	-10,0
<b>I alt</b>	<b>0,51</b>	<b>0,28</b>	<b>-45,0</b>	<b>8,29</b>	<b>6,39</b>	<b>-23,0</b>

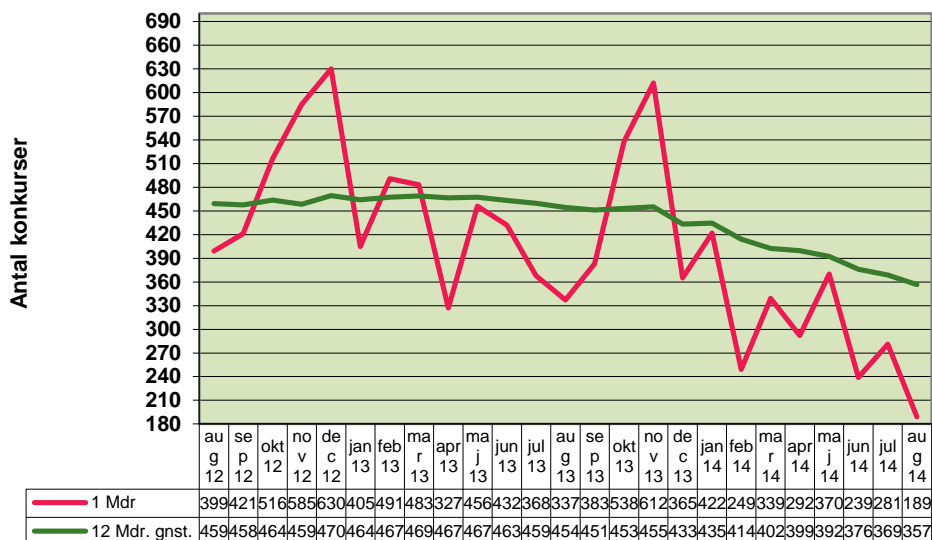

## Kommentar til udvikling i det løbende gennemsnit

I august 2014 var der kun 189 konkurser. Det har medvirket til at 12 måneders gennemsnittet er faldet, så det nu er nede på 357. Der har ikke været færre konkurser – 12-måneders gennemsnittet - siden februar 2009. For 3 år siden i august 2011 var niveauet 499, mens det for 6 år siden i august 2008, var på 239.

## Definitioner:

Område	Postnummer interval
Hovedstaden	1000-3670
Bornholm	3700-3790
Sjælland	4000-4793
Lolland - Falster	4800-4990
Fyn	5000-5985
Syddjylland	6000-6990
Midt- og Vestjylland	7000-7990
Østjylland	8000-8990
Nordjylland	9000-9990
Grønland	3900-3995
Færøerne	0100-0970

## Om Experian

Experian er verdens førende leverandør af data, analyser og statistiske modeller, der leverer data og analyseværktøjer til kunder i hele verden. Koncernen hjælper virksomheder med at styre kreditrisiko, forhindre svindel, målrette markedsføring og automatisere beslutningsprocesser. Experian hjælper også enkeltpersoner til at kontrollere deres kreditscore og beskytte dem mod identitetstyveri.

Experian plc er noteret på London Stock Exchange (EXPN), og er en del af FTSE 100-indekset. Den samlede omsætning finansåret 2014 var 4,8 mia. USD. Experian beskæftiger 16.000 mennesker i 39 lande og har hovedkvarter i Dublin, Irland, med operative hovedkvarter i Nottingham (UK), Californien (USA) og São Paulo (Brasilien).

## Experian i Norden

I Norden er Experian repræsenteret i Danmark, Norge og Estland. Den nordiske organisation er en del af EMEA (Europa, Mellemøsten og Afrika). I Danmark har Experian en hovedafdeling på Østerbro i København og et kontor i Silkeborg og beskæftiger ca. 120 mennesker inden for data, statistik, analyse, salg og markedsføring.

## For yderligere oplysninger kontakt venligst:

Nordisk direktør for analyse og forretningsudvikling, Frank Papsø, tlf. 51 41 20 89