

Kommentarer til regionale konkurer

Der har i september måned 2014 været 337 konkurer. Sammenlignet med september 2013, hvor der var 383 konkurer, svarer det til et fald på 12%. Midt- og Vestjylland har alligevel en stor relativ stigning. Det skal dog siges at 12 af disse konkurer har samme adresse, samt at der var meget få konkurer i området sidste år. Bornholm, Færøerne og Grønland har et uændret antal konkurer i forhold til september 2013. Sjælland og Sydjylland viser de største relative fald.

Hvis man ser på de seneste 12 måneder, har der været et fald på 21,8% sammenlignet med samme periode et år tidligere. Kun Bornholm viser en mindre stigning i antallet af konkurer – alle andre har haft et fald i antal konkurer. Lolland-Falster og Fyn har over det seneste år haft de største relative fald i antallet af konkurer.

Område	Sep.	Sep.	Udvikling	Okt./Sep.	Okt./Sep.	Udvikling
	2013	2014	%	12/13	13/14	%
Bornholm	1	1	0,0	14	16	14,3
Nordjylland	26	20	-23,1	335	290	-13,4
Midt- og Vestjylland	17	46	170,6	363	308	-15,2
Østjylland	57	63	10,5	755	633	-16,2
Hovedstaden	191	142	-25,7	2512	2010	-20,0
Grønland	0	0	0,0	12	9	-25,0
Færøerne	3	3	0,0	50	36	-28,0
Sjælland	39	23	-41,0	548	385	-29,7
Sydjylland	34	24	-29,4	429	290	-32,4
Fyn	14	13	-7,1	334	222	-33,5
Lolland - Falster	1	2	100,0	61	34	-44,3
I alt	383	337	-12,0	5413	4233	-21,8

Kilde: Statstidende

Kommentarer til regionale konkurer – relative størrelser

Hvis man ser på, hvor stor en andel af virksomhederne i de respektive områder der gik konkurs i september 2014, fremgår det, at for hver 1000 aktiv virksomhed, gik 0,5 virksomhed konkurs i september 2014. Det er Færøerne som er det område, hvor andelen af konkurer er størst i forhold antal aktive virksomheder i området. Her går 1 virksomhed konkurs for hver 1000 aktiv virksomhed. Foruden Grønland, som ikke havde konkurer i september, er det Lolland-Falster, der har de laveste andele i september 2014.

Hvis man ser på de seneste 12 måneder, er det Færøerne og Hovedstaden der viser de største andele. Næsten 9 virksomheder gik konkurs for hver 1000 aktiv virksomhed i Hovedstaden over en 12 måneders periode. Her er det Lolland – Falster, der viser den laveste andel med en andel på kun 3,24.

Mht. Grønland og Færøerne, skal det siges at Experian kun opererer med selskaber for disse områder. Det må antages at andelen ville være lavere, hvis man også havde øvrige virksomhedsformer med for disse områder.

Andel af virksomheder der er gået konkurs, i forhold til antal aktive virksomheder i de respektive områder - i promille.

Område	Sep.	Sep.	Udvikling	Okt./Sep.	Okt./Sep.	Udvikling
	2013	2014	%	12/13	13/14	%
Bornholm	0,23	0,23	0,3	3,19	3,66	14,6
Nordjylland	0,45	0,34	-24,0	5,77	4,94	-14,5
Midt- og Vestjylland	0,27	0,71	165,4	5,75	4,79	-16,8
Østjylland	0,55	0,59	8,1	7,24	5,94	-18,0
Hovedstaden	0,85	0,62	-27,5	11,16	8,71	-22,0
Grønland	0,00	0,00	0,0	8,81	6,60	-25,1
Færøerne	1,01	1,00	-1,1	16,85	12,00	-28,8
Sjælland	0,55	0,32	-42,3	7,70	5,29	-31,3
Sydjylland	0,50	0,35	-30,3	6,31	4,21	-33,3
Fyn	0,28	0,25	-8,6	6,64	4,34	-34,6
Lolland - Falster	0,10	0,19	95,0	5,96	3,24	-45,7
I alt	0,58	0,50	-13,8	8,21	6,29	-23,4

Kommentarer til konkurserne fordelt på brancher

Det er brancherne Andre Serviceydelser, som har haft den relativt største stigning i antallet af konkurser sammenlignet med september 2013. Brancherne Adm. Tjenesteydelser og Pengeinstitutter & Finansvirksomheder har haft de relativt største fald i antallet af konkurser. Handel er den branche med nominelt flest konkurser i september måned.

Når der ses på de seneste 12 måneder, er det kun branchen Forsyningsvirksomheder mm., som har haft en stigning. Det er branchen Handel, som nominelt har haft flest konkurser i løbet af de sidste 12 måneder. Brancherne Fast Ejendom, Handel og Bygge & Anlæg, har haft de største relative fald i antal konkurser sammenlignet med de samme 12 måneder et år tidligere.

Område	Sep. 2013	Sep. 2014	Udvikling %	Okt./Sep. 12/13	Okt./Sep. 13/14	Udvikling %
Forsyningsvirk. mm	3	2	-33,3	18	23	27,8
Råstofvindning	0	1	100,0 [⊠]	1	1	0,0
Landbrug, fisk., mm	8	6	-25,0	121	120	-0,8
Sundhedsvæsen mm	5	6	20,0	63	60	-4,8
Undervisning	4	3	-25,0	54	50	-7,4
Adm. tjenesteydelser	37	22	-40,5	365	331	-9,3
Kultur, Forlyst. & Sport	4	5	25,0	57	51	-10,5
Inform. & Kommunikation	18	13	-27,8	232	202	-12,9
Andre serviceydelser	4	10	150,0	67	58	-13,4
Liberal service mm	23	25	8,7	335	276	-17,6
Fremstillingsvirk.	24	30	25,0	316	260	-17,7
Overnat. & Restauration	22	20	-9,1	330	268	-18,8
Pengeinst. & Finans	58	43	-25,9	787	615	-21,9
Transport	16	14	-12,5	255	185	-27,5
Bygge og anlæg	49	45	-8,2	787	568	-27,8
Handel	70	65	-7,1	1164	833	-28,4
Fast ejendom	29	22	-24,1	387	265	-31,5
Ikke oplyst	9	5	-44,4	74	67	-9,5
I alt	383	337	-12,0	5413	4233	-21,8

Kilde: Statstidende

[⊠]Tilnærmet størrelse

Kommentarer til konkurserne fordelt på brancher – relative størrelser

Hvis man ser på hvor stor en andel af virksomheder i de respektive brancher, der gik konkurs i september 2014, kan man se at for hver 1000 aktiv virksomhed i Fremstillingsvirksomheder gik 1,30 virksomhed konkurs i september 2014. Det er Råstofindvinding, og Fremstillingsvirksomheder der har de største andele af konkurser, mens de laveste andele er hos Landbrug, fisk mm. og Andre Serviceydelser.

Hvis man ser på de seneste 12 måneder, er det Overnatning & Restauration og Bygge & Anlæg, der viser de største andele. 15,87 virksomheder gik konkurs for hver 1000 aktiv virksomhed i Overnatning & Restauration over en 12 måneders periode – det er faldet fra mere end 20 virksomheder for et år siden. Når man ser på de nominelle størrelser, er det Handel som har flest konkurser, men set i forhold til selve antallet af aktive virksomheder der er i branchen, er det altså Overnatning & Restauration som har flest konkurser. Det er Andre serviceydelser og Sundhedsvæsen, som har de laveste andele over en 12 måneders periode.

Andel af virksomheder der er gået konkurs, i forhold til antal aktive virksomheder i de respektive brancher - i promille.

Område	Sep. 2013	Sep. 2014	Udvikling %	Okt./Sep. 12/13	Okt./Sep. 13/14	Udvikling %
Forsyningsvirk. mm	0,50	0,32	-35,9	2,98	3,67	22,9
Landbrug, fisk., mm	0,15	0,11	-23,8	2,19	2,21	0,8
Råstofindvinding	0,00	3,09	0,0	3,16	3,09	-2,5
Sundhedsvæsen mm	0,13	0,16	19,7	1,68	1,60	-5,0
Undervisning	0,37	0,27	-28,1	5,01	4,45	-11,2
Adm. tjenesteydelser	1,33	0,78	-41,8	13,16	11,68	-11,3
Kultur, Forlyst. & Sport	0,28	0,34	23,2	3,99	3,52	-11,8
Inform. & Kommunikation	0,54	0,39	-27,7	6,96	6,07	-12,9
Fremstillingsvirk.	1,03	1,30	27,0	13,53	11,31	-16,4
Liberal service mm	0,37	0,40	7,8	5,39	4,40	-18,3
Overnat. & Restauration	1,31	1,18	-9,5	19,63	15,87	-19,2
Pengeinst. & Finans	0,73	0,55	-25,1	9,97	7,87	-21,0
Andre serviceydelser	0,05	0,12	125,0	0,86	0,67	-22,1
Transport	1,04	0,93	-10,9	16,58	12,25	-26,1
Handel	0,92	0,86	-6,0	15,27	11,06	-27,6
Bygge og anlæg	1,21	1,09	-9,8	19,40	13,75	-29,1
Fast ejendom	0,52	0,39	-24,4	6,93	4,73	-31,8
Ikke oplyst	0,34	0,16	-53,3	2,80	2,13	-23,9
I alt	0,58	0,50	-13,8	8,21	6,29	-23,4

Løbende konkurs-gennemsnit

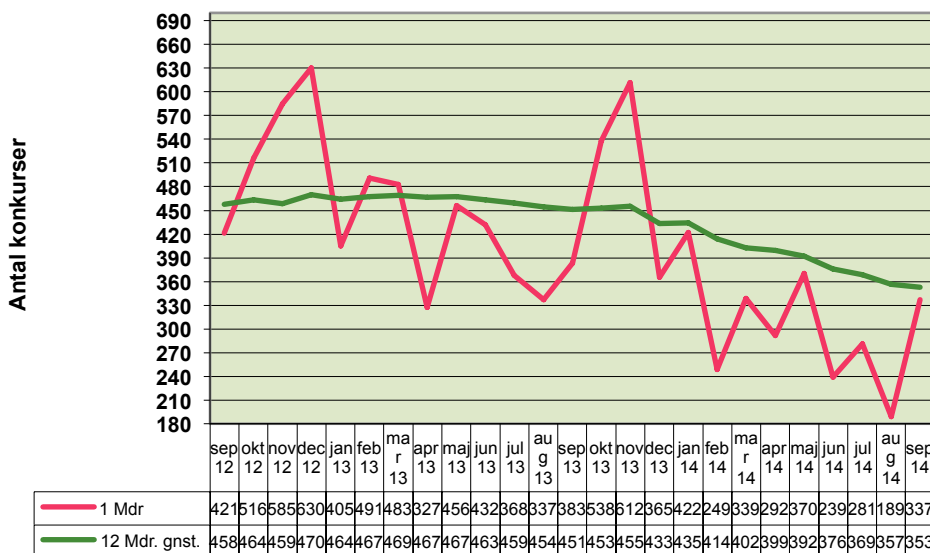

Kommentar til udvikling i det løbende gennemsnit

I september 2014 var der 337 konkurer. Det har medvirket til at 12 måneders gennemsnittet er faldet yderligere, så det nu er nede på 353. Der har ikke været færre konkurer – 12-måneders gennemsnittet - siden januar 2009. For 3 år siden i september 2011 var niveauet 488, mens det for 6 år siden i september 2008, var på 253.

Definitioner:

Område	Postnummer interval
Hovedstaden	1000-3670
Bornholm	3700-3790
Sjælland	4000-4793
Lolland - Falster	4800-4990
Fyn	5000-5985
Syddjylland	6000-6990
Midt- og Vestjylland	7000-7990
Østjylland	8000-8990
Nordjylland	9000-9990
Grønland	3900-3995
Færøerne	0100-0970

Om Experian

Experian er verdens førende leverandør af data, analyser og statistiske modeller, der leverer data og analyseværktøjer til kunder i hele verden. Koncernen hjælper virksomheder med at styre kreditrisiko, forhindre svindel, målrette

markedsføring og automatisere beslutningsprocesser. Experian hjælper også enkeltpersoner til at kontrollere deres kreditscore og beskytte dem mod identitetstyveri. Experian plc er noteret på London Stock Exchange (EXPN), og er en del af FTSE 100-indekset. Den samlede omsætning finansåret 2014 var 4,8 mia. USD. Experian beskæftiger 16.000 mennesker i 39 lande og har hovedkvarter i Dublin, Irland, med operative hovedkvarter i Nottingham (UK), Californien (USA) og São Paulo (Brasilien).

Experian i Norden

I Norden er Experian repræsenteret i Danmark, Norge og Estland. Den nordiske organisation er en del af EMEA (Europa, Mellemøsten og Afrika). I Danmark har Experian en hovedafdeling på Østerbro i København og et kontor i Silkeborg og beskæftiger ca. 120 mennesker inden for data, statistik, analyse, salg og markedsføring.

For yderligere oplysninger kontakt venligst:

Nordisk direktør for analyse og forretningsudvikling, Frank Papsø, tlf. 5141 2089