

Kommentarer til regionale konkurser

Der har i juni 2015 været 319 konkurser, hvilket er en stigning på 33,5% sammenlignet med juni 2014, hvor der var 319 konkurser. Efter lige en måned med fald, har der igen været en stigning i antallet af konkurser. Det er kun Færøerne der har haft en nedgang i antal konkurser sammenlignet med juni 2014. Lolland- Falster og Midt- og Vestjylland har haft de største relative stigninger i antal konkurser, sammenlignet med juni 2014.

Hvis man ser på de seneste 12 måneder har der været et fald på -2,6% sammenlignet med samme periode et år tidligere. Det er Nordjylland og Lolland-Falster, der har haft de største relative stigninger sammenlignet med samme periode et år tidligere. Bornholm og Hovedstaden har over de seneste 12 måneder haft de største relative fald i antallet af konkurser.

Område	Juni 2014	Juni 2015	Udvikling %	Juli/Juni 13/14	Juli/Juni 14/15	Udvikling %
Nordjylland	28	28	0,0	294	362	23,1
Lolland - Falster	2	5	150,0	36	42	16,7
Midt- og Vestjylland	27	44	63,0	295	327	10,8
Østjylland	45	57	26,7	635	694	9,3
Fyn	17	26	52,9	257	277	7,8
Sydjylland	19	30	57,9	312	326	4,5
Grønland	1	1	0,0	9	9	0,0
Færøerne	3	1	-66,7	39	38	-2,6
Sjælland	25	37	48,0	433	400	-7,6
Hovedstaden	71	89	25,4	2186	1915	-12,4
Bornholm	1	1	0,0	18	8	-55,6
I alt	239	319	33,5	4514	4398	-2,6

Kilde: Statstidende

Kommentarer til regionale konkurser – relative størrelser

Hvis man ser på, hvor stor en andel af virksomhederne i de respektive områder der gik konkurs i juni 2015, fremgår det, at for hver 1000 aktive virksomheder, gik 0,46 virksomhed konkurs. Det er Grønland og Midt- og Vestjylland, som er de områder, hvor andelen af konkurser er størst i forhold antal aktive virksomheder i området. I Grønland gik 0,74 virksomhed konkurs for hver 1000 aktive virksomheder. Det er Bornholm og Færøerne, som har de laveste andele i juni 2015.

Hvis man ser på de seneste 12 måneder, er det Færøerne og Hovedstaden, der viser de største andele. 7,92 virksomheder gik konkurs for hver 1000 aktive virksomheder i Hovedstaden over en 12 måneders periode. Her er det Bornholm, der viser den laveste andel med en andel på kun 1,78.

Mht. Grønland og Færøerne, skal det siges at Experian kun opererer med selskaber for disse områder. Det må antages at andelen ville være lavere, hvis man også havde øvrige virksomhedsformer med for disse områder.

Andel af virksomheder der er gået konkurs, i forhold til antal aktive virksomheder i de respektive områder - i promille.

Område	Juni 2014	Juni 2015	Udvikling %	Juli/Juni 13/14	Juli/Juni 14/15	Udvikling %
Nordjylland	0,48	0,46	-3,1	5,03	6,00	19,4
Lolland - Falster	0,19	0,46	141,8	3,46	3,90	12,8
Midt- og Vestjylland	0,42	0,67	57,8	4,61	4,95	7,4
Østjylland	0,43	0,51	21,1	6,00	6,27	4,5
Fyn	0,33	0,49	47,3	5,05	5,24	3,8
Sydjylland	0,28	0,43	53,8	4,55	4,63	1,8
Grønland	0,73	0,74	0,9	6,56	6,62	0,9
Færøerne	1,01	0,33	-67,0	13,13	12,66	-3,5
Sjælland	0,35	0,49	41,6	5,99	5,30	-11,6
Hovedstaden	0,31	0,37	18,7	9,55	7,92	-17,1
Bornholm	0,23	0,22	-3,1	4,13	1,78	-56,9
I alt	0,36	0,46	27,9	6,76	6,31	-6,7

Kilde: Statstidende

Kommentarer til konkurserne fordelt på brancher

Det er brancherne Andre serviceydelser og Information & Kommunikation, som har haft de relativt største stigninger i antallet af konkurser sammenlignet med juni 2014. Kultur, Forlystelser & Sport har slet ikke haft nogen konkurser i juni og de øvrige brancher med fald i antallet af konkurser er: Sundhedsvæsen mm., Forsyningsvirksomheder mm., og Liberal service.

Når der ses på de seneste 12 måneder, er det brancherne Råstofindvinding og Landbrug, fisk. mm., som har haft de relativt største stigninger. Det er branchen Handel, som nominelt har haft flest konkurser i løbet af de sidste 12 måneder. Brancherne Pengeinstitutter & Finansvirksomheder, Fast ejendom, og Kultur, Forlystelser & Sport, har haft de største relative fald i antal konkurser sammenlignet med de samme 12 måneder et år tidligere.

Område	Juni 2014	Juni 2015	Udvikling %	Juli/Juni 13/14	Juli/Juni 14/15	Udvikling %
Råstofindvinding	0	0	0,0	0	1	100,0 [⊠]
Landbrug, fisk., mm	9	16	77,8	118	160	35,6
Overnat. & Restauration	15	18	20,0	268	317	18,3
Liberal service mm	19	17	-10,5	282	305	8,2
Fremstillingsvirk.	17	20	17,6	254	272	7,1
Andre serviceydelser	1	7	600,0	58	60	3,4
Bygge og anlæg	45	54	20,0	605	621	2,6
Undervisning	4	6	50,0	51	52	2,0
Handel	41	66	61,0	892	894	0,2
Adm. tjenesteydelser	14	21	50,0	352	348	-1,1
Inform. & Kommunikation	7	23	228,6	215	202	-6,0
Forsyningsvirk. mm	2	1	-50,0	24	22	-8,3
Transport	10	13	30,0	207	189	-8,7
Sundhedsvæsen mm	4	2	-50,0	61	52	-14,8
Kultur, Forlyst. & Sport	2	0	-100,0	59	48	-18,6
Fast ejendom	16	18	12,5	300	242	-19,3
Pengeinst. & Finans	27	30	11,1	690	548	-20,6
Ikke oplyst	6	7	16,7	78	65	-16,7
I alt	239	319	33,5	4514	4398	-2,6

Kilde: Statstidende

[⊠] Tilnærmet størrelse

Kommentarer til konkurserne fordelt på brancher – relative størrelser

Hvis man ser på hvor stor en andel af virksomheder i de respektive brancher, der gik konkurs i juni 2015, kan man se at for hver 1000 aktive virksomheder blandt alle virksomheder i Bygge & Anlæg, gik 1,27 virksomheder konkurs i juni 2015. Det er Bygge & Anlæg og Overnatning & Restauration, der har de største andele af konkurser. Udover Råstofindvinding og Kultur, Forlystelser & Sport, som slet ikke har haft nogle konkurser i juni 2015, er det Sundhedsvæsen mm. og Andre Serviceydelser, som har de laveste andele af konkurser.

Hvis man ser på de seneste 12 måneder, er det Overnatning & Restauration og Bygge & Anlæg, der viser de største andele. Godt 18 virksomheder gik konkurs for hver 1000 aktive virksomheder i Overnatning & Restauration over en 12 måneders periode – det er steget fra knap 16 virksomheder for et år siden. Når man ser på de nominelle størrelser, er det Handel som har flest konkurser, men set i forhold til selve antallet af aktive virksomheder der er i branchen, er det altså Overnatning & Restauration som har flest konkurser. Det er Andre serviceydelser og Sundhedsvæsen mm., som har de laveste andele over en 12 måneders periode.

Andel af virksomheder der er gået konkurs, i forhold til antal aktive virksomheder i de respektive brancher - i promille.

Område	Juni 2014	Juni 2015	Udvikling %	Juli/Juni 13/14	Juli/Juni 14/15	Udvikling %
Råstofindvinding	0,00	0,00	0,0	0,00	2,94	294,1 [⊘]
Landbrug, fisk., mm	0,16	0,29	78,2	2,16	2,94	35,9
Overnat. & Restauration	0,89	1,04	16,5	15,94	18,31	14,9
Fremstillingsvirk.	0,74	0,85	14,7	11,04	11,53	4,4
Liberal service mm	0,30	0,26	-14,8	4,51	4,65	3,0
Bygge og anlæg	1,10	1,27	15,9	14,77	14,65	-0,8
Handel	0,54	0,85	55,9	11,85	11,50	-2,9
Adm. tjenesteydelser	0,50	0,72	43,9	12,53	11,88	-5,2
Andre serviceydelser	0,01	0,07	534,5	0,68	0,64	-6,2
Undervisning	0,36	0,49	35,7	4,60	4,24	-7,8
Transport	0,66	0,85	28,6	13,73	12,40	-9,7
Forsyningsvirk. mm	0,32	0,16	-50,8	3,85	3,47	-9,9
Inform. & Kommunikation	0,21	0,66	214,1	6,44	5,78	-10,2
Sundhedsvæsen mm	0,11	0,05	-51,4	1,63	1,35	-17,2
Fast ejendom	0,29	0,32	11,4	5,36	4,28	-20,1
Pengeinst. & Finans	0,35	0,38	10,0	8,83	6,94	-21,4
Kultur, Forlyst. & Sport	0,14	0,00	-100,0	4,08	3,12	-23,5
Ikke oplyst	0,20	0,20	0,0	2,63	1,88	-28,6
I alt	0,36	0,46	27,9	6,76	6,31	-6,7

⊘ Tilnærmet procentsats

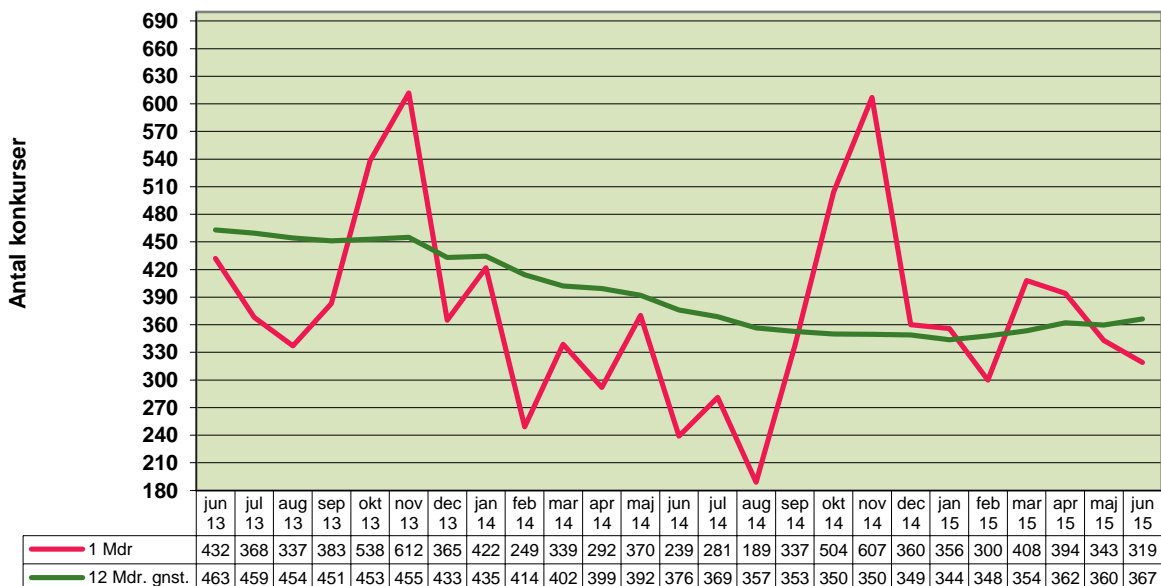

Kommentar til udvikling i det løbende gennemsnit

I juni 2015 var der 319 konkurser. Det har fået 12 måneders gennemsnittet til at stige til 367. Så efter sidste måneds lille fald har der igen været en stigning i 12-måneders gennemsnittet. Vi skal tilbage til februar 2009 for at se et lavere 12-måneders gennemsnit. For 3 år siden i juni 2012 var niveauet 457, mens det for 7 år siden i juni 2008, var på 222.

Definitioner:

Område	Postnummer interval
Hovedstaden	1000-3670
Bornholm	3700-3790
Sjælland	4000-4793
Lolland - Falster	4800-4990
Fyn	5000-5985
Syddjylland	6000-6990
Midt- og Vestjylland	7000-7990
Østjylland	8000-8990
Nordjylland	9000-9990
Grønland	3900-3995
Færøerne	0100-0970

Om Experian

Experian er verdens førende leverandør af data, analyser og statistiske modeller, der leverer data og analyseværktøjer til kunder i hele verden. Koncernen hjælper virksomheder med at styre kreditrisiko, forhindre svindel, målrette markedsføring og automatisere beslutningsprocesser. Experian hjælper også enkeltpersoner til at kontrollere deres kreditscore og beskytte dem mod identitetstyveri. Experian plc er noteret på London Stock Exchange (EXPN), og er en del af FTSE 100-indekset. Den samlede omsætning finansåret, der sluttede 31.3. 2015 var 4,8 mia. USD. Experian beskæftiger 17.000 mennesker i 39 lande og har hovedkvarter i Dublin, Irland, med operative hovedkvarter i Nottingham (UK), Californien (USA) og São Paulo (Brasilien).

Experian i Norden

I Norden er Experian repræsenteret i Danmark, Norge og Estland. Den nordiske organisation er en del af EMEA (Europa, Mellemøsten og Afrika). I Danmark har Experian en hovedafdeling på Østerbro i København og et kontor i Silkeborg og beskæftiger ca. 120 mennesker inden for data, statistik, analyse, salg og markedsføring.

For yderligere oplysninger vedr. statistikken kontakt venligst:

Administrerende direktør Jens Hjortflod, Experian: +45 24 64 71 77
Experians presseberedskab: +45 20 34 39 77